商報
本報創刊於民國二十年
內政部登記證京警滬字第二十八號
中華郵政認爲特准掛號立券按照總包寄遞之報紙
Commercial Journal
上海 Shanghai
新三八四號
發行人　駱清華
中華郵政登記認爲第一二三類新聞紙類
上海郵政管理局執照第二五二五號
今日本報一張半
零售國幣壹千元（外埠另加郵費）
上海九江路二八九號◆電報掛號八四六七◆電話九一二九九　九三八九二

遠東經濟會議隆重揭幕
我王外長致詞歡迎
期望協力推進重建經濟

【本報訊】聯合國亞洲及遠東經濟委員會，昨日上午十時半在本市華懋飯店八樓舉行隆重揭幕典禮，到中，英，美，蘇，法，澳，印，荷，暹，菲十國代表三十五人，聯合國善後救濟總署，世界農業糧食組織，國際勞動組織，聯合國經濟社會理事會，國際銀行，國際貨幣基金，世界衛生組織等，均派代表出席旁聽。本市名流及長官顏惠慶，孔祥熙，王曉籟，潘公展，霍寶樹，王人麟，何德奎，陳國廉等亦出席觀禮。

計昨日出席開幕典禮者共二百三十餘人，典禮由聯合國經濟社會理事會副祕書長奧文主持。首由我國外交部長王世杰氏致辭，除代表蔣主席向各國代表表示歡迎外，並將中國因對日長期抗戰結果，大部份國土遭受暴敵摧殘與蹂躪，創巨痛深，迄今創口尚在流血未能恢復之困苦情況，詳加申述。期望聯合國亞洲遠東經委會勿使千萬億嗷嗷待救之災民失望，掃除障礙，推動亞洲遠東經濟重建工作並有所成就。中國政府爲完成遠東亞洲，以及全世界人民之願望，及增強聯合國機構之威望起見，將盡最大努力，協助委員會之調查工作。繼由吳市長及奧文相繼致詞後，典禮即告完成。

下午三時繼續舉行會議，公選我國代表蔣廷黻爲大會主席，並議決將委員會議事規程付交特種小組研討，特種小組由各國代表一人參加，其審查報告，經大會核准通過後，則爲有效。至五時半散會。定今日上午十時半，舉行二次會議，繼續討論臨時會議程序，推選綜合小組人選，起草對聯合國大會之報告，加選大會職員，決定下次會議日期等問題。茲將昨日首次會議經過詳情分誌於次：

蔣廷黻當選主席
希望克服重建經濟障礙

會議開始，奧文提議選舉大會正式主席，由印度代表尼赫魯，建議推舉中國代表蔣廷黻爲主席後，蘇聯代表史迭辛科即以甫由，行抵達上海，尚需時間考慮，理由，要求將選舉主席一項節目，暫行延緩，先由各代表發表有關選舉之意見，再行推選大會主席，而各國代表對此建議，未表贊同，旋英國代表合雄斯發言謂：蔣代表過去曾多次參加有關聯合國機構會議，對主持大會一事，富有經驗，故亦擬推薦蔣氏爲大會主席，惟爲使蘇聯代表能有考慮時間起見，提議將選舉節目移至下午舉行，奧文於徵得大會同意通過後，即於十二時三刻宣告散會。

蘇聯代表要求致辭
兩度提出獲得協議

下午三時繼續會議，蘇聯代表因祕書處所擬節目上，有開幕辭一項，故各國代表應有機會致開幕辭，並鄭重聲明：蘇聯代表認爲第一項開幕辭之節目，既未完成，第二項選舉主席節目，自不應開始。但渠決不欲故持異議，使大會工作未能順利進行。至此奧文即解釋謂：節目單上「開幕辭」一項，是指王外長，吳市長及本人代表聯合國經濟社會理事會之特別演講，並不包括代表團之開幕辭，但如代表團亦欲發表開幕辭，即可徵求大會之同意。各代表對蘇聯要求，未予反對，其建議乃無形打消。蘇聯代表旋請求大會於會議下附設五人小組，改由十國代表共同參加，亦未得會議通過。

大會旋進行選舉，蔣廷黻因衆望所歸，當被選爲正式主席，於熱烈之掌聲中，蔣代表即入座就職，主持會議，並發表演說，闡述大會意義，表示聯合國亞洲遠東經濟委員會之目的，不但在使亞洲遠東各國恢復其戰前經濟情形，且應使各國經濟水準超過戰前。目前貧窮飢餓，爲亞洲遠東經濟重建工作前途之兩大障礙，希望此番會議能克服此項障礙，開展經濟重建工作，對世界各國人民，皆能有所裨益。

大會接續商討議事規程，英代表建議先交小組研討，獲得各代表贊同，順利通過。會議進行至節目單第四項加選大會職員時，又遇阻力。法蘇代表希望延緩選舉。嗣決定延緩一日舉行。蘇代表至是再請求大會給予代表團以致辭機會，大會主席蔣廷黻當解釋第五項節目中各代表皆可致辭，蘇聯代表請求致辭之提議，至此終得協議。五時三刻，宣告散會。

王外長致詞全文

奧文先生，各位代表：亞洲及遠東經濟委員會，是聯合國一個重要的機構，本人今日得一機會來此講話，覺得很榮幸。因爲在中國開這種性質的會議，這還是第一次。本人首先要代表中國政府，歡迎各位的到臨，本人並且保證中國政府將盡力協助各位，我想到會諸位的一致的志願，必然是要使這個委員會的重大任務完滿完成，中國政府樂於看到這個志願的實現，自不待言。這個委員會的創立，係由去年十二月聯合國大會的常會和今年三月經濟社會理事會各次會議所產生，這些決議中有一個決議委託本委員會「發動並參預各種措施，俾能容易集中力量，以利便亞洲及遠東經濟的重建，以提高亞洲及遠東經濟活動的水準，以維持並加強本區域內各國份子間的關係，以及本區域與世界各國的關係。」

世界經濟尚未恢復

由此看來，這個委員會的任務，範圍很廣闊，卻也十分明白。各位的責任，至爲重大。各位所要處理的問題，也是十分急迫。當各位在此地討論議事程序和工作計劃之時，有無數失所的億兆羣衆，在注視着各位如何設計，如何決定，各位是絕不會辜負他們的，因爲有了他們的犧牲，我們纔得到戰爭的勝利，也唯有獲得他們的擁護，我們纔能得到和平的勝利，而經濟的迅速恢復，是和平勝利的條件。

自從聯合國戰勝日本一年十個月的時間，已經過去了，世界經濟恢復的曙光還是不會出現，如果全世界的情形是如此，亞洲和遠東，尤其是如此。講到中國，本人極想坦白一說，我們還在受着通貨膨脹和物價波動的嚴重威脅，和戰爭期中一樣，我們殘破的城市，和殘破的農鄉，都還沒有發動重建工作，我們僅有的交通線還沒有大恢復，我們的一切生產能力都還沒有提高。中國經濟恢復的遲延，實在有多種的原因，在這許多原因之中，戰災區域的廣大，是最主要的原因。經濟復員工作所需的努力和時間，大半都由此而定。情形既然如此，所以我們共同敵人所給予中國的傷痕，至今還在流血不止。聯合國的基本任務，在促進國際和平與安全，至於促進世界和平之道，聯合國的憲章，已經明白承認，在創造良好的經濟狀況。諸位先生，假使世界上和平與世界經濟安定，是不可分離的，那麼，每一個遭受戰災國家的政治安定，也必然是與經濟復興的工作不可分離的。這兩事是互爲因果的。這兩事是必須同時並進的。現在中國的境內已有許多的區域，不但急切的需要經濟復興工作，而且可能實施這種工作，在亞洲及遠東其他國家也有同樣情形。這些區域的經濟復興工作，不可使他們等候到他們全國政治狀況恢復常態，而後着手。

通力合作　達到成功

「被戰災區域經濟重建臨時分組委員會」所派出的「亞洲及遠東工作組」曾經發表意見，認爲世界經濟狀況的恢復，必須由一切有關政府通力合作，這是極老實而正確的見解。上次世界大戰的勝利，不是一個國家的力量所能造成的，一個國家想把自己境界封鎖起來，夫單獨享受經濟的安定，也是同樣的不可能的，所以我們必須結合起來，安定方案，並使定下來的方案，見諸實行。中國方面，準備協助這個委員會的一切調查工作。我們期望這個委員會替被災各區定出臨時救急的方案，並且定出長期重建的方案，中國定盡量貢獻，協力，使委員會達到眞正的成功。我們要使這個委員會有利於亞洲，遠東，乃至全世界各民族，並且由此而提高聯合國本身的權威。本人期望並且相信這個委員會，將盡其責任，將必因工作紀錄上，嶄新和最重要的一頁。

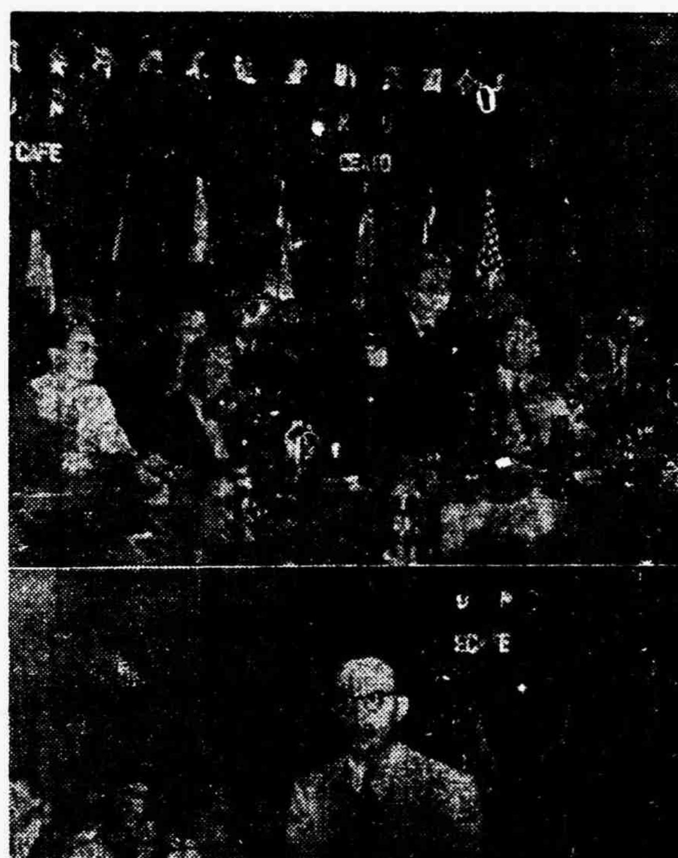

聯合國亞洲及遠東經濟委員會開幕
（上）我王外長代表蔣主席致歡迎詞　（下）聯合國劉祕書長致詞　（袁祖鑑攝）

市長鷄尾酒會
招待各國代表

【本市訊】吳市長國楨夫婦十六日晚，假茂名南路法國總會舉行雞尾酒會，招待聯合國亞洲及遠東經委會各國代表，中外名流，外交使節及美陸海軍在滬軍官，到奧文，王世杰，霍寶樹，潘公展，顏惠慶，王曉籟，陳納德等二百餘人。杯觥交錯，賓主盡歡，至八時許始散。

王外長定今晨返京

【本市訊】十五日下午五時，有蘇聯飛機一架降落本市龍華機場，此爲戰後蘇機首次來滬。據悉：該機爲中蘇航空公司所有，由南京載送蘇聯代表史迭辛科等一行來滬，出席聯合國遠東經濟委員會會議。另據民航局上海辦事處消息：該機係我國外交部特准而飛行我國領空者。

【本市訊】外長王世杰於前日來滬，參加昨日在滬揭幕之聯合國遠東經濟委員會，茲已公畢，定今晨乘快車返京。

經濟改革方案目的
切實建立我生產力

【聯合徵信所南京十六日電】國務會議行將提出討論之張院長經濟改革方案，主要內容爲：穩定幣制，改革金融，引導游資，增加生產，發展農業等。此項計劃之主要目的，在切實建立中國之生產力。我國目前生產，似未能步上常軌，今後整頓，將採指導方式，而不若過去之嚴格管制，以免變成對生產者之束縛。對穩定及改善全國經濟，政府刻抱最大決心，並以穩健態度，以求最適合之處理。同時並希望人民與政府彼此合作。

行總分署修建漁船
重建冀省漁業

【中央社北平十六日電】行總冀熱平津分署，以冀省在淪陷期間之漁船損失甚重，重大，決重新建造漁船一千三百隻，修理破舊漁船一千隻，俾資貧苦漁民，均可獲得工具，恢復戰前生產量。

鐵路郵電加價
尚無具體決定

【聯合徵信所南京十六日電】郵電鐵路航空等事業加價事，頃據交通部發言人稱：尚未至決定階段。全國經委會通過國營及公用事業逐漸減少補貼，部份加價，除輪船業及京滬公用事業，業經國務會議核准加價外，其餘事業，今尚未具體決定。即各主管部門，有所擬議，然必須由交通部轉呈政院通過後，再提請國務會議核定。目前政務會議，尚未通過此種提案，則最短期間內，恐難立刻實現。報載京滬路七月一日加價事，諒無如此之速。

【本市訊】國營事業鐵路，郵政，電，等，均在醞釀漲價中。鐵路運價將增加百分之二百，郵政將增加百分之五百。

又據兩路局發表，四，五兩月之收支情形，四月份該局進款二六一億六千五百萬元，支出三二〇億九千四百元，收支不敷五十九億二千九百萬元。五月份進款二六七億五千二百萬元，支出四一一億八千萬元，收支不敷數增加爲一四四億二千八百萬元。

港菲航線增加班次

【聯合社馬尼剌十六日電】菲律賓航空公司今日宣佈：香港馬尼剌，將於明日起增一班次，每星期自兩班增四班，每星期二，三，五，六自馬尼剌出發。每班均載郵件。

四平國軍克復機場
共軍一度突入本溪
津浦北段國軍繼續南進

【中央社長春十六日電】十五日晚四平郊區無大規模戰鬥，此或爲大戰前夕之沉寂。一度被突入西郊飛機場，已重入國軍掌握。竄入機場之共軍千餘名悉遭殲滅。一棟房內頑抗，國軍遂將該樓轟毀。十五日晨南郊共軍，猛攻三次，逼迫我軍陣地，一度侵入外壕，肉搏戰展開，共軍悉被消滅。

【中央社瀋陽十六日電】四平電話：十四日下午五時起，四平近郊展開具有決定性之戀戰。共軍由西郊小卡濟及南郊靈樹廟以重砲向城內密集發射，入晚以衝鋒隊，向南門衝擊，每一小時一次，我守軍沉着應戰，使來犯共軍衝鋒隊皆斃於陣地關槍之下。夜半時，有三千共軍衝入城內，我軍穩紮穩打，已將共軍包圍，共軍有半數投降。另一部份被我殲滅，僅有百餘人，衝入共向北竄逃。

【中央社瀋陽十六日電】本溪電話：共軍三千餘十三日迫本溪（距瀋六十公里），與國軍展開激戰，曾有一股共軍突入市內，旋被逐出，十四日雙方戰事，國軍現已源源開到，本溪南郊仍激戰中。

【中央社天津十六日電】據今晨空軍偵察：滄縣城仍高懸青天白日旗。津浦北段戰事，十六日國軍仍向陳屯以南推進中。

【中央社太原十六日電】晉南國軍十一日收復虞鄉縣城，殘共向北竄逃。

蔣主席召見孫立人

【中央社南京十六日電】蔣主席十六日晨召見東北保安司令部副長官孫立人，有所垂詢。

外蒙竟否認侵入新疆
對我所提抗議　蘇蒙尚無答覆

【中央社南京十六日電】外蒙軍入侵新省，經我政府於六月十一日分別向蘇聯及外蒙政府提出抗議後，據悉：關於此一抗議之覆文，迄十六日止，蘇蒙兩政府尚未向我政府提出。

【路透社倫敦十五日電】莫斯科電台廣播外蒙首都之報告稱：外蒙古政府業已正式否認其軍隊曾經侵入新疆省，並責中國軍隊曾侵入外蒙土地。外蒙政府已向中國政府提出抗議，並要求賠償云。外蒙之聲明並稱：中國外交部發言人稱外蒙軍隊進攻之處乃北塔山，但查北塔山並不在中國境內，而係在外蒙境內，可證該一報告之不實云。

【路透社南京十六日電】莫斯科電台廣播外蒙政府之宣言，否認外蒙軍侵入新疆，此間政府人士表示，對於莫斯科電台宣佈之此項消息，當予拒絕承認。並表示在外交部接獲正式照會前，當拒絕發表意見。政府人士並表示：中國政府認北塔山係在中國境界以內。某政府官員並稱：塔斯社所稱並無蘇聯飛機參加進攻北塔山一節，並未由蘇政府正式知照中國政府，故中國亦當拒絕承認此一否認云。

劃界問題
面臨持久爭執

【合衆社南京十六日電】據此間官方今日預測：中國與外蒙人民共和國，對於最近發生衝突之新疆北部劃界問題，將面臨一持久不決之外交爭執。莫斯科電台廣播引證外蒙外交部長之聲明稱：中國軍隊在六月五日越過蒙古境，此項言論，預示關於新疆邊境劃界問題，將經過多次複雜之談判，其談判地點或許在莫斯科。北塔山在中國境內二百哩，而外蒙方面，則稱中國邊境應移至北塔山之南。又據官方稱：外蒙尚未向中國駐莫斯科大使館提出此項要求，其原因爲中國雖已承認外蒙人民共和國之獨立，但尚未建立外交關係，因此任何有關此事之談判，須由中蒙兩國外交代表於莫斯科進行之。惟中國官方預示：在未來邊境談判中，中國政府將堅持一九四〇年（承認外蒙獨立前六年）內政部所發行地圖上之原有界線。

國大聯誼會起草意見書

【中央社南京十六日電】國大代表聯誼會，十六日舉行第十六次幹事會，到七十餘人，由丁宜孚主席，討論軍事要案甚多，尤對外蒙騎兵侵入新疆，由蘇聯標幟飛機掩護一節，僉擬呼籲政府，採取有效辦法，確保領土主權。當推祁志厚，胡適，丁宜孚負責起草書面意見。

國營事業估價
定本月內完成

【聯合徵信所南京十六日電】全國經濟委員會成立後，對平衡預算，積極進行，故第三次會議中曾決定繼續出售部份國營生產事業，以增收入。其出售詳細辦法，除已公佈者外，並有補充條例，主要內容爲：修改前辦法之第四條丙項（價格以國幣計算）之規定，而改以美金債券爲計算單位，以免受物價波動之影響，而更切其實值。據經委會負責人談：所規定出售之紡建，中紡，水泥等公司，已決定於六月底估價完畢，然後將應出售部份，以發行股票方式公開出售。其出售部份已達五成時，可依公司法規定，召集股東會議，選舉董監事。

全國各地慶祝

軍校校慶

【中央社南京十六日電】今日全國各地之中央軍校畢業同學，紛紛集合慶祝其母校成立廿三週年紀念日。該校校部現仍設成都，今晨九時成都軍校舉行閱兵典禮，川主席鄧錫侯任校閱官，並恭讀蔣校長訓詞。校教育長關麟徵致詞勗勉，黃埔軍校舊址之廣州今下午亦在中山堂舉行大會，張發奎，羅卓英，余俊賢等致詞時，強調軍校同學過去旣能打倒舊軍閥及日本帝國主義，今日當打倒新軍閥及新帝國主義。此外各地軍校同學，均有盛大之紀念會及同樂會，「獨立精神」「建軍建國」之歌聲，今又洋溢於全國各地矣。

【中央社南京十六日電】陸軍軍官學校第廿三週年校慶紀念大會，十六日上午十時半，假國民大會堂舉行。陳誠總長親臨致訓，並恭讀蔣校長訓詞，並勗勉軍校畢業同學，發揚黃埔精神，完成建國大業。

浙歷任縣長交代未清
省府限令辦清

【中央社杭州十六日電】浙省自廿六年七月一日起，至卅五年底止，歷任縣長交代未清者，計有四十九縣，一百十六任。省府決定辦法，分令依法辦清，在職縣長一律記過一次，限七月底辦清，在其他機關服務者，通知該機關撤職，並限七月底辦清，不在機關服務者，一律送司法機關究辦。

俞財長患腸疾
施用手術經過良好

【中央社南京十六日電】財政部長俞鴻鈞因患腸疾，十六日晨入中央醫院施用手術，經過頗爲良好，週內即可出院辦公。

興業實業工程有限公司
首先創造　旋轉式噴霧機
精工製造　自動換梭毛織機
公司　地址：上海江西路四二一號　電話：一九六二〇
工廠　地址：上海凱旋路一三八二號　電話：二〇六二二

上海建國實業公司
最新電機織造
出貨快！貨品好！
夏令
汗衫　網眼襯衫　汗背心
蔴紗　各種絲襪
爲社會謀福利　爲顧客節負担
出品堅靱無比　定價格外克己
歡迎本外埠客商大批訂購
總發行所：長治路一五一號　電話：四五八七〇
第一織造廠：新鄉路和平坊底
第二織造廠：新閘路南林里

註冊商標
成份確準　永不退色
狗頭牌

硫化元青　三賜牌　十五斤
直接　鹽基　酸性　色鮮豔
經售歐西名廠顏料靛青工業原料
盛和顏料號出品
上海福州路三七九弄十九號　電話九一三一三　九二五〇四　電報掛號文中一〇六三

達豐輪船局爲達豐輪遭遇海難之營救及善後措施敬告各界

敝局所有之達豐輪船於六月八日晚十一時由滬開出當時天氣正常並無風球信號不料於六月九日在七丫口劉河間突遇暴風駭浪無法抵禦致遭沉沒謹將敝局營救經過及辦理善後情形爲各界披瀝陳之（甲）營救經過（一）敝局於六月九日九時三十分得訊後當即派中華輪馳往營救一面商承行總水運大隊先後派拖輪及登陸艇一艘開往搶救（二）獲悉翔利公司之翔利輪正自吳淞開往浦口乃商請順道援救計救起二十九人（三）承中國油輪公司永漳輪電告達豐輪遇險即電懇該輪就地救護計救起一三二人（四）該輪船員工計四十六人乘客一六五人經翔利永漳兩輪救起者一六一人（乙）辦理善後（一）對於獲救乘客受傷者送醫院治療無親屬在滬者暫送旅館居住並購送船票返籍（二）本月十日十一日派申華輪帶駁駛往出事地點覓屍旋向同仁輔元堂請求派工協助撈屍並加備登陸艇兩艘及鐵駁兩隻又向招商局借得飛翔拖船各附載難屬共約四十餘人由敝局派遣負責人先後開往搜尋屍身於十三日撈得屍體十八具運申停放同仁輔元堂分別編號拍照並註明特徵以待家屬認領（三）所備輪駁仍留該處繼續加緊打撈並洽由同仁輔元堂增派打撈人員協助逐日工作並登報懸賞尋撈以完成善後工作爲止綜上所陳伏維公鑒

達豐輪船局懸賞尋撈達豐輪罹難員客屍體啓事

敝局達豐輪不幸於本月九日在七丫口劉河間突遇暴風駭浪沉沒除已派有輪駁往肇事地點撈尋外特再懸賞招尋如有撈獲遇難員客屍體經認明確係達豐輪員客者本局當致送賞金決不食言
上海福州路八九號二四七室達豐輪船局啓

美全國海員工潮爆發

東岸廿萬工人在船上實行怠工

西岸仍談判中但聲明支持東岸

【合衆社紐約十六日電】美國東海岸海運工人廿萬名十六日在船上實行怠工，故美國各大海港口岸之運輸已告停止。目前之海運合同已於十五日午夜滿期，全美海員工會在其他四個工組一工會支持下領導「無合同無工作」運動。在岸工人已不再上船，在船工人已停止工作。工會之戰術，擬迫使資方將海員自船上逐下，造成資方解僱工人之休業。公會方面極力避免使用「罷工」一詞，據工會領袖之估計，此舉將影響各地船隻約一千艘。首當其衝者爲紐約一地。據海關方面稱：紐約現有美船二百二十艘，其中一〇二艘在修理中。全美海員工會長科蘭十六日上午一點二十分號致電各地分會指示「不可簽署合同，不可開駛船隻，但所有海員應儘可能留在船中。」此電適用於各租用外國，沿岸及各洲間之船隻。工會談判委員會已奉命，若資方堅持拒絕考慮任何工資，工作時間及工作條件之改善，則拒絕延長現行合同。西岸海運工會現已單獨與西海岸資方進行談判，但申言若東海岸工會不能獲得勝利，彼等亦將怠工云。

蘇電台斥美計劃　認係杜魯門主義

【合衆社倫敦十六日電】在馬歇爾發表其援助歐洲之計劃後，英外交部發言人稱：英國可能在本星期內即將與蘇聯磋商馬歇爾所建議之復興歐洲計劃。然幾乎同時，莫斯科廣播則予以當頭一桶冷水，並斥馬歇爾之計劃爲企圖以美元壓迫其他各國。莫斯科電台廣播眞理報之評論稱：「馬歇爾之計劃雖似新奇，實則僅爲杜魯門以美元援助他國而攫取政治壓力干涉其內政政策之重復。美國在任何如匈牙利之國家肅清其內部之陰謀後，必有此等叫囂。馬歇爾之計劃在字面上故意使其不同於杜魯門主義者，無非欲障人耳目而已。英國外相貝文十一日在下院承認馬歇爾計劃之發展，頗微妙，實不無理由也。」莫斯科廣播又稱：「六月十二日馬歇爾在記者招待會曾謂：渠之歐洲經濟復興計劃乃指全部之歐洲各國包括蘇聯，英國與其他歐洲等。然此顯然與美國對東歐政策相矛盾。其目的無非欺騙美國人民耳目：美國計劃原一視同仁者，然蘇聯與中歐各國自己不願接受美國「援助」之條件耳。「馬歇爾計劃之眞諦乃公開贊同邱吉爾所發動之歐洲聯邦。一切無非證明美國「援助」政策之意圖未改變。」

史泰森演說　援助歐洲　事不宜遲

【合衆社史華斯摩爾十六日電】史泰森參加此間史華斯摩爾學院畢業典禮發表演說，對美人作警告稱：「延緩與逃避」，將使美國對歐經濟援助爲數太少與爲期太晚。該共和黨領袖視美國處理世界經濟政策，較國內其他任何問題爲重要。渠謂多美國領袖應採取此種態度：美人可以等待歐洲各國提出一共同之聯合計劃，但吾人對於此計劃之經濟援助。如吾人期待歐洲各國同意，吾人將等待太久，吾人將遭遇其所提出之最之需求，此之吾人所能充分履行者能夠歡大云。

威爾斯演說　主張建立歐洲聯邦

【合衆社華盛頓十五日電】美國前副國務卿威爾斯十五日發表廣播稱：渠深信美國應儘其所能鼓勵歐洲之建立一歐洲合衆國。美國應樂觀歐洲合衆國協助歐洲之復興發展，渠完全贊同杜魯門主義，但認爲一吾人之失敗乃在此項政策之實施問題，需以迅速及有效地加強美國之諾言。時間問題尤爲最重要者。歐洲現正遭遇戰爭以還之最嚴重危機，蘇聯雖諾言和平已決定採取侵略性擴展之目的，最後一傳控制歐洲。自歐洲戰事結束以來，此種情形益趨明顯。同時如蘇聯之上述企圖獲得成功，其勢力將迅速擴延至全球各地，包括西半球在內。」

胡佛函國會　對外援助　影響本國

【聯合社紐約十五日電】前總統胡佛今日致函參院財政委員會主席白立奇斯稱：美國物資出超過甚，如繼續以現在程度向國

美片擴充世界市場　未銷蘇保南三國

【美國新聞處華盛頓十五日電】影片出口聯合會頃發表報告稱：由於戰爭與戰後政治局勢之影響，歐亞二洲正常商業關係中斷之國家，計有十三國之多，現其中十國之市場，已重新開放，准許美國影片入口。該會稱：彼曾與捷克波蘭國營公司談判，獲致協議，此商得荷蘭同意，將美國影片輸入荷國且與荷屬東印度政府商妥發行辦法。戰前在羅馬尼亞，匈牙利之發行機關已告合併，日，韓，奧境內已交由商人經營行。計劃及在進行中，至於所餘歐洲三國，爲政治情勢之阻，美國影片迄未能進口者，爲保加利亞，南斯拉夫，蘇聯。該會深信「數閱月內」即能與南，保二國成立協議，前途樂觀，並認爲發行影片至蘇聯一事，「爲期亦不致過遠」。

社論

祝亞洲及遠東經濟委員會

聯合國亞洲及遠東經濟委員會，昨晨在滬揭幕，參加本會的有中，美，英，蘇，法，菲，荷，澳，印，暹等十國，並有國際勞工局，國際貨幣銀行，聯合國救濟總署，聯合國社會經濟委員會等代表列席。在遠東第一大都市的上海舉行這樣盛大的會議，其任務的重大，與意義的深長，毋待詳言。我們謹表歡迎之意，並願提供幾項意見，就正於各國代表。

亞洲及遠東經濟會議的創立，是去年十二月聯合國大會常會所決議的。其任務是：「發動並參與各種措施，使能容易集中力量，以便利亞洲及遠東經濟的重建，以及亞洲及遠東經濟活動的水準，以維持並加強本區域內各分子國相互間，以及本區域與世界他國的關係。」這是聯合國大會所賦的決議案，也是亞洲及遠東經濟委員會的重大使命。該委員會由聯合國副秘書長歐文先生主持，足證聯合國大會對於這一個委員會的重視。誠如我國外交部王部長昨日在開幕式的演說所稱：「各國代表在討論議事程序和工作計劃之時，有流離失所的億兆窮衆，在注視着各位如何設計，如何決定。」這是偏重於戰後救濟而言。實際上，亞洲及遠東經濟委員會最大的使命，在怎樣重建這一區域，戰，經濟，在怎樣提高這一區域的經濟活動水準，在怎樣謀求這一區域的經濟繁榮。重建戰後經濟，提高經濟活動水準，共謀戰後經濟繁榮，決不是一二大國所能代力，必須加強一個區域以內各國的相互的關係，集中力量，努力以赴，才能奏效。目前在滬參加會議的各國代表，就負起了這樣重大的責任！參加這次會議的各國人民，莫不殷切期望會議的成功；我們以地主的資格，尤其覺得歡欣與興奮！

亞洲及遠東經濟委員會的各國代表，都是極其關切戰後亞洲及遠東經濟問題的人們，也是極其關切戰後中國經濟重建的好友。我們決不諱言，在戰爭以前，經濟建設的基礎，並不穩固；在戰爭時期，僅有的經濟建設基礎，復遭摧毀；在戰事結束以來，歷一年又十個月，備受通貨膨脹與物價波動的嚴重威脅，不僅復員大計，猶未完成，都市與農村的元氣，亦未恢復。當前最迫切的大事，第一是恢復經濟常態，第二是要謀經濟建設；需要本身努力，但多有賴於友邦協助，亦是殷切。

欲求恢復經濟常態，就須確定救急方案；先把被災區域的情況，詳密調查，然後針對着現實，施以各種急切的措置。一俟經濟恢復常態以後，立即安定經濟建設的計劃，分別緩急，次第實行。充實各種原料，加強機械力量，努力增加生產，改善運輸銷售，這些項目，決不是一紙計劃書，聊資點綴，所能奏效；必須按照計劃，切實執行，始能獲得良果。且須與同一區域的各國，密切聯繫，精誠互助，以期達到理想的目的。我們所期望的是如此；亞洲及遠東各國，或亦具有同樣的期望。

昨天是亞洲及遠東經濟委員會開會的第一日，選定我國代表團團長蔣廷黻爲該委員會主席，我們尤覺欣幸！預料在旬日的會議期間，各國代表對於該委員會重大的任務，必將建議具體的方案，在週詳討論之中，定可確定縝密的步驟，俾可分期完成聯合國大會所賦予的重大使命！**我們敬以至誠，祝亞洲及遠東經濟委員會成功！**

紡織品市場爭奪戰又起

美商抱怨遇勁敵

【本報特譯聯合社紐約十五日電】美紡織品出口公會去週舉行週年大會，由副會長凡特雷夫致詞稱：世界紡織市場又復發生爭奪戰，最近未來鬥爭將趨激烈。全世界之紡織品製造商「正籌謀從事競爭中」，小係在素來屬於吾國之市場，特別提及「巴西最近與阿根廷，智利及巴拉圭之協定使巴西之紡織品輸出，在此等重要市場中取得控制地位。」凡氏又提及「古巴廠商之組織優良，指揮又甚得力，美紡織品欲在該市場從事競爭甚感困難。」渠謂：該公會「將竭盡所能，以對抗諸如此類之發展。」據美農業部報告：一九四六年比利時輸入美棉九萬一千包，下半年銳減，此皆巴西與比利時於一九四六年五月簽訂貿易條約後，巴棉大量輸比之故云。

德境英美兩區開放對外貿易

【合衆社柏林十五日電】德境英美軍政府已容許開放德國之進出口商業，俾經濟上合併之英美佔領區得自給自足。美軍當局宣布在上週內曾成立一項重要協議，另一議則定於本週開始，俾德可於一九五〇年出口二十億美元之貨物。在一九五〇年之前此項目標殆不能達到，蓋先需向許多國家進口原料。進口業務即已在順利開始中。

法汽車銷歐美

【本報特譯聯合社巴黎十四日電】法國成千成萬之人民或則步行，或則耗費長時間等候公共汽車，而法國汽車工業則輸出百分之八十之新車，以爭取外匯。官方未有數字發表，但據汽車業方面之消息，法國四大汽車廠及其他小工廠，每月製出汽車五千五百至七千輛。此類輸出，每月取得八百萬至千萬美元或同等價值之其他外匯。法國汽車現行價格每輛自一千三百美元至一萬八千五百美元不等。輸入國計有捷克，波蘭，瑞士，比利時，荷蘭，丹麥，挪威，瑞典，葡，西，德境英美佔領區，數地中海國家，北非及南非。西班牙蘇聯及巴爾幹國家現時未有輸入。小汽車大部份輸往歐洲國家，「德拉哈耶」式等奢侈汽車，則在美國南美及各歐洲國家覓得有錢之主顧云。

蘇區經濟行政移交德人

【聯合社柏林十五日電】美英二國軍政府今日在原則上批准美棉輸入協定，此係私人資助供給戰後德國原料進口之開始。美英雙方發表聯合聲明稱：此項協定乃軍政府官員與美國紡織及棉織專家磋商數週之結果。

【法國新聞社柏林十四日電】德國通訊社本日刊載蘇聯佔領軍總司令索柯洛夫斯基元帥之所簽署之命令，宣佈蘇聯軍政府業已將其在經濟方面之行政權移交蘇聯佔領區之德國中央事務局云。

蘇擴展應止於中東

華萊士談英美將保衛油田

【合衆社華盛頓十五日電】華萊士十五日招待記者時談稱：蘇聯之擴展如達到可以覆得沙地阿剌伯油田之地步，則英美「應」一訴諸戰爭。稍後，華氏復謂：渠之言論恐有誤解爲「好戰」之語，故將英美「應」訴諸戰爭一語，改爲「將」訴諸戰爭。華萊士稱：英美「將」列強「僵局」中「一將」，蘇聯應知在中土耳其不能再前進而不引起戰爭。美國海軍將保衛沙地阿拉伯之油田而戰」。渠認爲蘇聯目前之西疆如再予擴展，則蘇聯殊屬「不智」。有人問以蘇聯是否擬「攫取」匈牙利，華萊士嗤之以鼻，且稱：如謂蘇聯擬「攫取」匈牙利，則亦可謂美國藉杜魯門總統之援希計劃，而擬「攫取」希臘云。

【聯合社華盛頓十六日電】美國前副總統華萊士，今晚將在「水門」公會場發表演說，闡明其在一九四八年總統選舉運動中之地位，及如何始能獲得持久和平。惟華氏能否登場，須視美國反共協會之法律行動而定，該會擬藉此阻止其發表演說云。

【合衆社華盛頓十五日電】全美共和黨主席理斯十五日痛斥華

英將斥鉅資發展殖民地

【本報特譯路透社倫敦十四日電】英政府擬耗資千萬磅，以實施殖民地之龐大開發計劃，不獨爲英國及其殖民地之利，且爲全世界增加食米，可可，煤斤及其他物資之供應。各聯合委員會業經設立，以研究獲取何種物資之問題。專家使團已在各殖民地實行調查，其結果將由政府以白皮書公佈，殖民大臣瓊斯，不久亦將在國會發表聲明。

聯合國亞洲遠東經濟會議

副秘書長歐文開幕詞全文

本人深切明瞭此次會議歷史的重要性，這是聯合國一個區域委員會，初次在亞洲會議，對半數人類所居住的一個國家集團，注意其復興的迫切需要。

經濟委員會誕生經過

諸位代表當能憶及早在一九四六年六月，經濟暨社會理事會第二次會議，已決議設置臨時小組委員會，研討受戰爭破壞各區域復興與結構的經濟問題。其一負責歐洲及非洲方面，另一負責亞洲及遠東方面。亞洲及遠東方面工作團一九四六年在倫敦開會，籌備徵詢書，目的在向各會員國政府取得必要的情報，以便繼續工作。後來經濟暨社會理事會在一九四六年十月三日通過一項決議案，請秘書長準備亞洲及遠東各國受戰爭破壞與復興需要的參考資料。一九四六年十二月，大會第五十五次全體會議通過一項決議，要求經濟暨社會理事會在下次會議考慮設置亞洲及遠東經濟委員會的問題。秘書處已搜集各種參考資料，一九四七年二月中旬，工作團再度會議，擬具初步報告書，提交理事會考慮。報告書在三月間提交理事會，同時，理事會決議設置亞洲及遠東經濟委員會，今天我們便目睹這委員會開幕。諸位當能憶及經濟暨社會理事會，在三月間同一次會議中，還設置歐洲經濟委員會，一個月前，本人曾在日內瓦主持這委員會第一次會議開幕。會議中擬定的工作程序，與本委員會將在相當時期內辦理的工作程序相等。兩個委員會都面臨着有共同關係的問題，本人確信兩委員會對於這些問題，交換意見與經驗，必能互相得到裨益。歐洲經濟委員會接管現已存在的若干國際機關，並且繼續辦理這些機關的一部份工作，當然得到便利。在遠東，經濟委員會必須從頭做起，很少籌備工作，但諸位將得到各國專門機關的協助。其中若干機關，在亞洲及遠東，已很活動。說到此點，本人可提出印度境內的米糧研究團。這團體是聯合國糧食及農業組織所設置，辦事人便是本委員會臨時人員。本人還可提出聯合國教育科學及文化組織，以及世界衛生組織，亦已宣佈某數種計劃，目的是在協助本委員會注意各區內復興工作。

襄助培植經濟復興

本委員會主要目的，在襄助和培植亞洲及遠東的經濟復興，並增強這些地區各國政府之間以及這些政府對世界其餘各國間的經濟關係。本委員會最先任務之一，爲實施經濟與社會理事會決議，委派全體委員會，在成功湖召開會議，討論本委員會「任務規定」的某數方面，特別是有關本委員會委員國資格及其地理上範疇等規定，並研討「任務規定」中宜加改增各項規定。這會議已定一九四七年七月七日召開，同時本委員會必須考慮對「任務規定」第二項第二節，即一收集有關亞洲經濟復興的更多資料，以及組織任何必要的調查工作，究應採取何種行動。工作團報告書具有關遠東受戰爭破壞區域復興事宜的報告書，已經交給我們，報告書雖然最薄，但所述及的問題，範圍廣博，如果要將這廣大區域各國的經濟，恢復到相等於戰前時的水準，那末，這些問題，必須獲得解決。我們既已遭遇範圍如此廣博，性質如此重大的任務，可能誤將我們的力量分散得極廣，竟使這力量，徒然耗費。所以本委員會希望儘先挑出數目有限的目標若干種，這些目標圓滿完成，便能建立起本委員會的信譽。少數具體的成就，較之通過擴大計劃使力量分散，擴展程序，更能建立本委員會的信譽，並奠定繼續工作的充分基礎。本人確信這一點是諸位都同意的。因爲本委員會工作的確切性質，尙待規定，所以委員會人員最初不致求多。我們希望得見委員會人員能需要增加，却不願先有龐大的組織，然後逐漸縮小。依照「任務規定」，委員會人員將組成聯合國經濟司的一部份。祕書長擬照憲章原則，派定委員會在職人員，在派定以前，委員會事務由臨時祕書處辦理。委員會副執行秘書羅森鮑若主管臨時祕書處，本人確信羅君及其同仁，將盡全力爲委員會服務，確保其成功。我們在此會議者，都須明瞭這是國際經濟合作新冒險的開始階段。祕書長囑本人敬祝諸位成功。

聯合國調查團　在聖城開會

【聯合社耶路撒冷十六日電】聯合國巴勒斯坦調查委員會今日在此間開會，以謀解決多年複雜之政治與種族問題。阿剌伯人號召今日罷工加強抵制調查委員會。猶太極端派恐怖團體伊爾根黨發表廣播，歡迎該會，並保證各代表「在猶太地下戰士手中決不傷害。」軍隊處於特別治安編制狀態，等待軍事法庭判決五月四日參預亞克爾劫獄案之五黨員命運。溫和派地下團體則張貼傳單，提出警告謂「異派人士正在組織布伯萊臨時流亡政府。」

遠東委員會將通過對日基本決策

以美政策爲藍本僅稍加修正

【合衆社華盛頓十五日電】據權威方面消息，預料十一國遠東委員會十九日舉行會議時，將通過戰後對日政策之「基本決策」。此本決策乃十一國委員會長期討論之結果，實際上不過將杜魯門總統所宣佈之「美國對日政策」稍加修正而已，其目的在於永遠解除日本之軍備，推行自由與民主，以及戰後，恢復和平產業之經濟活動，處理賠償及軍政府之行政方式。遠東委員會之決議除軍事上述日外，並有一節，規定美國駐日盟軍統帥應爲美國委任之另一單位。美若干官員，對麥帥之職權節頗宜予以保留，蓋若干職權可能由美國民政方面高級專員瓜代之，而發生上述事宜，美國即可任意委任而不必徵求其他國家之同意。除澳洲外，所有國家在上週之遠東委員會會議中，均贊成此項基本決策。澳洲則要求給予一星期之時間，以考慮若干有關問題，但其基本決策之擬成，即由澳洲所發起。澳洲認爲妨礙受害之適合，若干委員承認該政策似有若干之處，但認爲依據計劃殊有正式加以確定之必要，且部份依據計劃已予以實施。

我商務團　將赴日考察

【中央社東京十六日專電】我駐日代表團方面消息稱：人數約七人至九人之我國商務考察團，不久將來此，對貿易前途，作月之視察。該團現仍在組織中。英國方面將派遣二人貿易商務考察團，印度則派七人貿易團，美政商務團將提前來此，逗留期間亦將較久。預料各國商人四百人，將應盟軍總部之邀，於七月十五日左右來此，以爲八月十五日日本國際貿易關係再開，預作準備。我駐日代表團方面稱：我國商人，可能有兩組，總數達二十人。又稱：我駐日代表團內，可能設商務參贊以處置中日商業關係，東京，大阪，名古屋等地，正積極準備招待四百名商人代表。

日本漁船隊　將超越戰前

【中央社東京十六日專電】據盟軍總部天然資源組漁業科科長哈美頓稱：一俟本年秋季盟軍總部之漁船重建計劃獲得實現時，日本擁有其歷史上最大之漁船隊。盟軍總部漁業科，得日本漁業局之合作，已草成三項造船計劃，建造鋼質漁船二百六十八艘，大型木質捕魚船十七艘，及曳網漁船四百四十二艘。此外，閱日本現有一百噸以下之木質漁船，此種漁船之建造，不必由盟總批准）約百艘，俟造計完成時，日本之漁船隊，將有大型木質捕魚船八百廿一艘，大型曳網漁船五十九艘，及小型曳網漁船九百卅三艘，此數字較其戰前之漁船隊尤大。

艾克遜指責蘇聯　妨礙全世界復興

對美援歐計劃英將詢蘇意見　傳歐洲各國將召開圓桌會議

【聯合社克利夫蘭格州中市十五日電】副國務卿艾克遜今日在此間發表演說，籲請國際支持美國在財政上援助歐洲與世界其餘部份，指斥西歐共產黨以「虛偽與欺詐」維持政權，並預測一俟「外國鎗刺」撤退，彼等必將覆滅。艾氏以妨礙戰後復興，直率歸咎蘇聯，譴責蘇聯阻撓各大國之團結，違反雅爾達協定，剝奪歐洲解放各國政治自由，並謂蘇聯不顧英美強硬抗議，利用優越軍事地位繼續推行片面政策。

【路透社康納克的克州密特爾頓十五日電】副國務卿艾克遜今日在此間威西英大學向學生演說，認爲歐洲之財政，已流血將瀕於死，並預料明年將發生令人震驚的危險時期。艾氏並批評蘇聯之政策謂整個國際復興途徑之受痛苦，胥因蘇聯所採之政策，與國際協調及復興之諾言背道而馳之故。艾氏於此特提出蘇聯在東歐，朝鮮，東北，伊朗及匈牙利之行動，認爲經濟復興之延展遲緩，當歸咎於蘇聯此等行動。艾氏謂歐洲連續兩年收穫不佳，復遭半世紀來最寒的冬季，更因配備之缺乏，生產感覺不足，因此。使復興計劃無從如期實現。歐洲已不得不利用外國資本及放款予以支持。例如一世紀以前之對希臘，對於匈牙利波蘭及義大利之援助，十九世紀對美國之支持拉丁美洲國家，美國之支持中國反抗外國壓迫，均係本於前項政策。

【聯合社倫敦十六日電】外交部發言人今日宣稱：關於美國務卿馬歇爾援歐計劃，英國即將直接徵詢蘇聯意見，初步接觸將遵循正常外交途徑。外長貝文現赴巴黎在明日商談美國復興歐洲方案，但是否擬親赴莫斯科，則無所聞。又法國已向蘇聯徵詢關於美國援歐計劃之意見。

【合衆社倫敦十五日電】此間外交界頃預料：歐洲國家或將於下月內根據馬歇爾之美國援歐計劃而討論經濟合作辦法。急於利用美國建議之歐洲國家或將於七月間舉行圓桌會議。蘇聯對於此項計劃之反響有重大關係，倫敦外交界認爲美蘇對於巴爾幹之發展雖有爭執，但蘇聯或將接受馬歇爾之計劃。史達林曾數度告人稱：渠將歡迎美國之經濟援助。據稱：蘇聯如接受馬歇爾之建議，則杜魯門主義在歐洲方面之應用將自動取消云。

【中央社倫敦十六日專電】據本日此間接獲之消息稱：荷比及盧森堡三國政府，已就馬歇爾美國協助歐洲之建議，完成談商，食料三國政府之態度，將爲一致，並即將通知美方。

杜魯門設立　航空安全調查委會

【路透社華盛頓十五日電】杜魯門總統今日任命五人專家委員會，組織航空安全調查委員會，民用航空局局長關第斯被任爲該委員會之主席，首次會議定星期二召開，總統致該會之函，表示對空運安全尤其於最近飛機一再出事之後極表關切，請該會研究最近之失事案，並決定應採何種措施以促進航空安全，總統並請該會建議，現在製造中之航空配備應如何予以改良。

國際市場

美國五金　鋼鐵求胃濃

【路透社紐約十四日電】鋼鐵：據傳過去一週間，數種鋼鐵產品之定單，業有一部份取消，但相信此爲今年初訂合同之重復。蓋若干消費者，關於供求興要，業已達到平衡也。但鋼條鋼板及鋼皮，則情形並不相同，良以需要繼續超過生產及進口。所謂平衡，非至本年年底，恐無希望。最近數週來大型鋼條之供應，更見自由，惟小型貨色，仍見缺乏，鋼鐵製造商，雖見銷售情勢，日見堅挺，但並未大量購買。

分類廣告　每行一千五百元

徵購

汽油或柴油發電機30KW至100KW者二具又汽油五具開明製造廠名機器規範價格十七號函送黃浦路二〇三室信封上註明「應徵」字樣謝絕掮客

遺失　卡車牌照第30919號 30383 30387 30389 30400 30403 30610 30642 30646 4293 31486 035 30658 30650 3 30654 31384 31366 31308 026各一塊共二十一塊除呈請公用局補發外特此登報聲明作廢　交通行　運輸公路第一大隊

夫婦二人無孩求職業兼住屋一至二間具保合洽者請電一〇八六一田治

三星蚊香　燃點一盤　蚊蟲絕跡　中國化學工業社出品　到處有售

協茂恒記行　總管理處：上海中山東二路二〇四號　電話：八三三四九八〇二八一八五五〇　電報：二八四四四　倉庫：中山南路振業里六至八號　中山東二路南翔街六至八號　專辦南洋雜貨原糖出銷　營業北貨及地料口業　自代賣山貨食貨進推務

良園枇杷膏　傷風咳嗽靈藥　味甜如蜜　老幼皆宜　各藥房南貨店各食品公司均售　上海良園藥廠發行

中央信託局公告　本局儲蓄處自本月十六日起遷至天津路（江西路口）二號營業特此公告　電話：一七二四九

行政院物資供應局公告　船字第五號　茲有海軍總司令部艦艇一批委由本局標售定於七月三日上午九時在上海九江路八十五號本局開標凡有意者請於事前來本局領取投標須知並於開標前往看　特此公告　局長江杓　卅六年六月十六日

華豐搪瓷股份有限公司催請公司股份持有人過戶通告　茲以股東臨時會開會在即各股東所持股款收據尚未過入本人戶名者望於即日至本公司登記換印鑑以便依照股東名簿寄出席證特此通告　董事會啓

勞資諸問題待解決
市商會昨推駱清華晉京
向中樞各機關陳述意見

【本報訊】上海市商會，前據機器工業，電工器材工業，金屬冶製工業三同業公會函陳，以五月份工人生活費指數發表後，工商業不勝負担，請召集全市各工業同業，討論補救辦法，嗣經該會召集四十二業同業公會共同研討後，當議決爲挽救生產危機起見，陳請政府：（一）請求恢復二十五年底薪；（二）關於勞資評斷及工資問題，應遵照工廠法規定：（三）廠商發給工資，應按照上月份指數計算，俾可計算成本。此外對最近立法院修正工廠法，删除原草案「公用交通事業之工人，不能罷工」，及「在罷工期內不給工資」之兩項規定，亦事超過時代，不適國情，於社會公安，生產力量，必將大受影響，有向中樞剴切陳述意見之必要，特推常務理事駱清華，於昨晚（十六）赴京，分向國民政府，立法院，行政院，及有關各部陳情，請分別予以補救。駱氏並於昨晨接社會部谷部長電召赴京，聞亦與此項問題有關。同時駱氏並將向行政院財政部，陳述滬市工商界對於查徵所得利稅之痛苦情形，請採納市參議會標準簡徵辦法。

商會昨電請國府及立院
覆議工會法條文

【本報訊】上海市商會昨又電京國民政府及立法院，原電文如次：「南京國民政府立法院鈞鑒，查修正工會法，現已通過，惟該法原草案中，有「公用交通事業之工人，不得罷工」，及「在罷工期內不給工資」之兩項規定，據報紙所稱，當時採納院長主張，謂「公用交通事業工人，往往與其他工人有關，以上海論，如開灤煤礦工人罷工，則上海之公用交通事業亦將停頓，是否亦適在法律上規定煤礦工人不得罷工，又罷工爲工人之惟一武器，此種規定，等於禁止工人罷工，實違反民主原則」，原草案中此二項，遂經删去等語，查公用交通事業，爲維持市民衣食住行之緊要關鍵，以上海而論，如果水電工人或鐵道工人長途汽車工人相率罷工，則市民一日三餐之需以及飲料供給，立刻感受威脅，而工廠因斷電不能工作，亦將全部停工，地方安寧秩序，必致破裂，奸人乘機生事，大局更將糜爛，當此事期，究以部份之工人利益爲重，抑以大局之安全爲重，利害昭然，無須再計，如謂煤礦工人罷工，公用交通事業亦將停頓，則「停頓」之意義，與罷工迥不相同，停頓係環境逼迫，罷工係工人自動，此如燃料缺乏，工廠因而被迫暫停，固不受法律之制裁，如因壓迫勞方，故意閉廠，必遭官廳之處罰者，情事相同，詎能以被迫與自動併爲一談，況如上述舉例之開灤煤礦停工，在廠方未必無平日之存煤，及他處之煤礦，可以暫時接濟，公用交通事業，決不致於立時全部停頓，如以法律明認其罷工，則輾轉關係可擴展至全部，日期亦可任意延長，衡其利害，決非如所謂煤礦罷工，爲連帶停頓者可比，此應陳明者一也，合法罷工，固爲工人自衛之武器，但不合法罷工，則工人亦應有相當之制裁，庶有平衡之益，無偏頗之患，查廿二年十一月頒布之工會法，其卅二條內，規定「非經過調解仲裁程序後，於會員大會以無記名投票，經會員過半數以上之同意，不得宣言罷工，」其防止工人濫用罷工爲武器，以妨礙生產事業之發展，與現時修正工會法第廿八條所規定者，用意相同，但近兩年以來，工人罷工，往往不經調解仲裁之程序，先以罷工爲手段造成之事實，縱各業證明者，實已不勝僂指，至於投票表決之程序，更如「威鳳祥麟，曠世而未一遇，一年來勞資糾紛之處理失其平衡，由於工人濫用罷工武器，主持調解之官廳，爲免除曠日持久，糾紛益難收拾起見，雖明知要求過當，不得不曲徇勞方所請，而資方亦祇有一再忍讓，推其由來，實由工會法第卅二條之規定罷工程序，完全被勞方視爲具文所致，其弁髦法令之惟一癥結，則以工人非法罷工，祇有利益，而無損失，遂釀成「何樂不爲」之普遍心理，此次修正工會法草案，有「罷工期內不給工資」之規定，詞意適當，列舉時或有斷裂之處，以致前後文字未能渾貫，但揣其情形，當係專指非法罷工而言，藉以促工人之警悟，免其濫用武器，以礙生產事業，此實基於國民全體利益，藉以收平衡調節之效，不得目爲違反民主原則，此應陳明者二也，本市各工業同業公會，計共四十單位，群加討論，認爲草案兩項條文，實有應加入修正條文之內，藉以維護公益，補救流弊，擬請鈞府鈞院俯賜採納，准交該院予覆議施行，實爲公便，上海市商會叩篠。」

前工部局員警 發還退職金
設登記審查小組

【本市訊】前工部局薪償清理委員會爲臨時發還前工部局員警退職金，曾正式登報公告，先行登記填具登記表，交由前該局華員總會，警員聯絡處協助辦理，日來分往填送登記表者已收到三千餘人，爲加緊審查起見，將成立登記表審查小組，由市府財政局二人，秘書處二人，會計處二人，人事處二人，清理會二人，華員總會一人，及警員聯絡處一人，共爲十二人，積極進行。

怪嬰·玻璃肚皮
可見胃腸

【本市訊】本市滬東有恆路有恆村五十九號居戶姜楊氏，於昨晨七時四十五分在提籃橋中國醫院中，產一奇異胎兒（男性），其腹部生一碗大透明肉瘤，呼吸時可見腸胃動態，經該院診斷檢驗身長二十二寸，體重六磅零，體溫正常，大小便及飲食均無異狀。據該院醫師吳松齡診斷，該胎兒之病象尚待研究，但能保全生命，產婦亦頗健康。

本市公用事業 呈請提高貼補
較前增一百卅億 靜待中央覆示中

【本市訊】本市諸公用事業自本月份起調整價格，並繼續申請中央補貼，但實際上，入不敷出，仍是虧蝕。故最近再度由公用局轉市府呈請行政院物價會議，提高補貼自一百六十一億餘元增至二百九十四億元，靜待中央覆示中。

市公共汽車
將闢十二路新綫

【本報訊】市公用局經辦之公共汽車，最近新製新型公共汽車四十輛，可於本月內行駛，除添加已闢關各路外，並將開闢第十二路，路線擬定自北站至徐家匯。

詹蓮生 延長羈押期

【本報訊】金潮案主角詹蓮生，自本年三月十一日羈押後，迄今已三月有餘。茲悉因依法地院羈押人犯，例應在三個月內審結宣判，而今詹案則仍審結無期，故經承審該案之汪家焯推事，於昨日裁定，將詹繼續延長羈押三月，以便繼續加嚴密偵審云。

達豐輪沉沒
獲浮屍七十餘具

【本市訊】達豐輪失事沉沒後，連日撈獲浮屍已達七十餘人，計第一批於失事地點撈獲十八具，第二次撈獲一具，昨日派出之輪第二艘，又陸續撈獲十七具，並在寶山發現十六具，太倉發現二十餘具，（確數不詳）所撈獲之屍體，家族有自殮能力者家族自殮，無力自殮或無家族認領者，均由公司向各方借棺收殮。又寶山方面發現之浮屍，昨由該公司已派員隨同家族前往認領，太倉方面之浮屍，前往認領時，爲當地駐軍所阻，故待今日持黃浦分局證明書再往，故該處屍體確數，尚未知悉。又太倉救獲乘客二名，一名劉家有，一名吳金林，均男性，遇難後爲漁民所救。達豐輪船公司經理許文華等，連日爲航政局傳詢案情。

伏波撞沉案
白部長陳總長 出面主持公斷
刑事部份今訊證人

【本市訊】招商局日昨接奉南京交通部長途電話謂：伏波海閩碰撞一案，現決由國防部白部長陳總長主持公斷，積極進行，以期早日判明責任，該局應俟將來公斷判明責任後，依照公斷結果，負責履行，在此之前，該局在法理上無根據對被難家屬作任何表示，想本案既蒙白部長陳總長出面主持，必可早日獲得合理解決也。【又訊】由國防部海軍部合組之伏波號案件公斷委員會現正進行調查工作中，公斷結果，於三數日內可發表，又伏波艦沉慘案刑事部份，決經地院審理，並傳訊有關證人，地院爲衛軍審理該案起見，定今日上午十時再度傳訊證人，海閩輪乘客羅滑，李春林，汗繼新，李修明，林汝文等到庭作證。

商會臨時常理會昨討論
所利得稅簡徵問題
推駱清華與稅局協商 作技術上之具體決定

【本報訊】市商會於昨日下午二時，召集臨時常務理事會議，討論本年度所利得稅簡徵問題。到該會常務理事暨專門委員十餘人，理事長徐寄廎主席。駱清華報告專門委員會與直接稅署王署長商談經過，甚爲詳盡，嗣並發表意見，加以闡述。此外劉靖基，屠開徵，潘士浩，沈日新等均各有報告及發表。最後結論：認爲對於三十六年度本市所利得稅，改用標準簡徵，事實上有其必要，必須請求政府採納。至在技術上應如何於國稅商艱，兼籌並顧下，獲得具體決定，仍推駱常務理事清華隨時與稅收當局折衝協商，同時並由專門委員會迅速準備與查徵有關之必要資料，以作進行之依據。

原是僞市府職員
陳紹南貪污案
地檢處昨偵審

【本市訊】吳市長前接市民密告，謂市府秘書處職員陳紹南，有在外招搖，包辦請領三輪車執照情事，先後已騙得各三輪車夫法幣一千餘萬元云云，市長得報後，當即飭派視察員周致明負責偵查，周即化名爲李志全，佯稱託陳代領車照十張，講明每張活動費爲五萬元，並約定於本月十二日下午五時在陳之辦公室內繳款，其時警局即派探員預伏室外，待陳收款後，即加扣留，並發覺陳原爲僞市政府職員，名程秀岑，勝利後化名混跡市府內任職，並經搜得其日常所有之摺扇一把，上書有「秀岑」字樣，故可爲明證，市長乃認陳不應化名蒙蔽市府，且有貪污實罪無可恕，立即手諭移送警局嚴辦。茲悉警局即於昨日將陳犯連同摺扇一把，贓款五十萬元，依貪污瀆職罪移送地檢處訊辦，當由該處檢察官開庭偵審，被告供詞支吾，庭諭改期再訊。

全國學聯 將予取締

【本報訊】據南京電：教育社會兩部以風聞有未報經核准之全國學生聯合會在上海交通大學舉行會議之舉，已電請吳市長查明，依法取締。兩部認爲以學生組織自治會，旨在切磋學業，砥礪德行，純係校內活動，自與一般普通人民團體性質不同，且聯合組織對外活動，更不免有妨學業，按之歷來政府所頒法規，均無此規定，故決加以取締。

新開業商號辦理登記
無需由公會保證納稅
直接稅局函復市商會

【本報訊】市商會前以財政部上海直接稅局各區辦事處，對於新開業商號辦理登記時，規定須由各業公會保證納稅，仍沿用舊法，於法未合，函請糾正去後，茲據稅局函復，行住商登記，尚未舉辦，現對開業之商號，須辦理商業登記，惟亦未規定必須由公會保證云。

狼虎作惡多端
今日執行鎗決
行刑前遊街示衆

【本市訊】作戰期間，在華罪行重大之日戰犯兩名：（一）米村春喜，前常熟日憲兵分隊長，人稱「常熟之狼」。（二）下田次郎，前江陰日憲兵隊軍曹，人稱「江陰之虎」。經國防部軍事法庭先後判處死刑後，呈報國防部轉呈蔣主席分別核准執行。該庭茲定於今日下午三時，將兩犯同時押赴江灣刑場執行槍決，此爲日戰犯在滬執行死刑之第一次。軍事法庭以該兩犯於作戰期間，殘害我國無數同胞，故決將兩犯執行槍決前，先遊街示衆，以快人心，今日中午十二時，將由該庭軍法檢察官赴長陽路上海監獄，將兩犯提出，驗明正身，即綁上刑車出發遊街，彼時將以機器腳踏車四輛爲前開道，後爲警備部之警備車囚車一輛，居第三列第四爲軍事法庭檢察官，書記官等所乘之車，第五爲警局警備車有機關鎗之車，該庭昨已函請警局分令遊行所經街道各，管分局及交通大隊維持交通秩序，茲探誌所經路線如下：長陽路上海監獄—海門路—東大名路—大名路—中山東一路—南京東路—南京西路—中正中路—中正東路—四川中路—四川北路直達江灣刑場。戰犯及執行鎗決時，由中央電影攝影場派員攝製新聞電影。

中興旅社
破獲販土機關

【本報訊】本市黃浦警局於本月七日下午六時，獲得密報，派員馳往新閘路二三四弄七號中興第二旅社內搜查，破獲販土機關，抄出烟土卅餘兩，拘獲案犯閃棣興，閃胡氏，閃呂裕三人，供出轉售機關駐於安樂路東同茂里一七二號內燕子窠，旋又馳往密拘，續獲王顧氏及烟窟主婦費孔秀英兩人，搜出烟泡七十只，烟具兩套，一併拘入警局，偵查終結，於昨移送地院訊辦，尚有要犯王老五一名在逃，警局正追緝中。

劣跡昭彰
蔡淼終就逮
地檢處昨偵訊

【本市訊】中共駐滬通訊站第一組組長蔡淼，現年四十歲，上海人，前係丁錫山部屬，勝利後其部隊由第三戰區司令部改編爲蘇淞先遣軍淞滬別動隊暫編第二支隊第三大隊，仍由蔡任大隊長，其後蔡率部叛變，經國軍圍剿擊潰後，乃潛投共軍，往來蘇浙等地作情報工作，當蔡部於勝利之初，駐滬期間，搜索擾民，包庇敵人，並吞沒接收物資，向日僑擅收「保護費」等，劣跡昭彰，擢髮難數，經被害人向國防部檢舉後，該部飭淞滬警備司令部嚴密偵查，其時蔡犯早已潛行離滬，經警備部人員努力偵查之下，始獲線索，俱悉蔡匿居偵茹鄉間，當由稽查處陶處長簽呈宣司令核准，密令科偵組組長吳鴻源率幹部，於四月二日清晨前往西茄楊家橋桃浦路一三五號將其捕獲，移送軍法處偵查後，覺蔡犯在滬一期間劣跡不勝枚舉，惟該犯仍藉詞狡賴，警備部軍法處以蔡犯並非現役軍人，乃於上星期六（十四日）將此案轉送地檢處辦理，昨由檢察官方正偵詢一過，以案情尚有繼續調查必要，當令被告還押，改期再詢。

公·用·局
招考技術人員

【本報訊】本市公用局爲適應電機，電話等人才，會同本市各公用事業公司等組織專門委員會招考全國各地大學畢業上述三項技術人才，訓練二年（電話二年），分派滬內各處電力或電話公司服務，或當任工程師，並於訓練期間，第一年薪工底薪八十元，第二年一百元，第三年一百二十元，依照生活指數實發。第一期招考電話十八人，機械十二人，電機十二人，共計三十四人。資格大學畢業，年齡在二十六歲以下。即日起報名，八月中旬舉行考試。

壯丁國民兵調查
月底結束

【本市訊】本市壯丁及國民兵調查，自經兵役處上月分飭全市三十區公所分別開始進行，茲以各區本月正辦理保甲選舉事宜，該項調查工作未獲如期完成，茲悉已決定展期至本月底結束。

杜月笙請辭
兵役協會主委

【本市訊】兵役協會於日前舉行大會時，決定推請杜月笙氏任該會主任委員，但杜氏因病不克出任，昨特專函該會請辭主委之職，原函云：「敬啓者，兵役大政，繫重異常，鏞以公私叢脞，衰病侵尋，孱弱之軀，方謀養息，乃荷大會以主任委員一席見委，聞訊惶急，萬不敢承，用亟專函請辭，至希體諒微衷，另選賢能，俾軍役政，敬乞公鑒爲幸。」

軍校在滬同學
昨紀念校慶

【本市訊】昨（十六）日爲中央陸軍軍官學校成立廿三週年紀念日，在滬軍校同學，爲紀念此一具有歷史意義之節日，特假天蟾舞台，舉行隆重慶祝大會，各處同學，共到有三千餘人，教官錢大鈞，俞飛鵬等亦蒞會參加。大會於下午二時正始，行禮如儀後，首由主席錢大鈞致詞，對蔣校長創辦黃埔之苦心，及目前剿匪之艱苦，深加闡揚，次有同學宣鐵吾，胡靜安先後演說，並當場通過向蔣校長致敬電文，隨即攝影散會，並開始餘興，節目有新平劇，王茹合演之斬經堂，周信芳李社之草橋關，戰太平，至下午六時始盡歡而散，茲將呈蔣校長一電，抄錄如下：南京中央各軍事學校畢業生調查處，轉呈校長蔣鈞鑒生等忝列門牆，共沾雨露，完成北伐，克服東夷，感篆德輔，實同再造，惟茲大難初夷，而叛亂又起，赤徒稱兵，民無噍類，貪門猾吏，層疊爲非，國脈民命，勢如倒懸，後期革命，誠不容緩，生等爲國家，爲主義，殊敢以今日未死之身，再赴吾師未竟之緒，湯火艱阻，在所不辭，適值母校廿三週紀念，追懷締造，不勝喜懼，謹此致敬，並求鈞誨，上海中央各軍事學校畢業生調查處，上海通訊處主任宣鐵吾，副主任韓城，暨全體參加同學謹叩。

遠東經委 大會花絮

說話像機鎗·吳市長英語流利
趨勢變陰謀·蘇代表一鳴驚人

△大會昨晨十時半揭幕，我國首席代表蔣廷黻氏於十時許已到達華懋飯店。先入五樓我國代表團辦公室，與諸出席代表商洽要事。十時三十分蔣代表準時進入會場，首與各國代表一一握手，向代表表示歡迎。

△我國外交界元老顏惠慶氏今晨亦被邀請出席觀禮，顏氏處於旁聽席第一排座位中，傾耳靜聽，直至典禮完成始退。

△典禮開始，我外交部長王世杰，由吳市長陪同蒞臨會場。全體代表皆起立致敬。王部長，我吳市長，蔣代表三人長短相仿，皆衣西服，帶黑玳瑁眼鏡，面貌既極相似，出身又都是清華大學，今日共聚一堂，不知內情者，皆誤認其爲三兄弟，竟稱之爲「中國之一門三傑」。

△中國財神孔祥熙今晨亦出席經濟會議觀禮，凝神靜聽，無聊時，掏出黃金烟嘴，吸烟消遣，頗爲悠然自得。

△聯合國亞洲遠東經濟委員會在上海舉行，吳市長就成了主人中的主人，在盡地主之誼的情況下，吳市長對這批外來的貴賓，力求殷勤週到，演講辭中英文各一篇，皆親自讀出不用譯員，無怪在完畢時，各代表都熱烈鼓掌，感謝這位主人。

△吳市長的英文，流利動聽，是人所共知的，可惜速度過高，紀錄者無法追隨，故有人稱之爲「機關鎗」。

△典禮完成，開始選舉大會正式秘書，蘇聯代表，忽有異議，請求大會暫緩進行選舉，理由是蘇聯代表團方於昨晚抵滬，對主席問題尚未及考慮。

△下午會議，繼續討論主席問題，英，美，法等意見一致，選中國代表蔣廷黻爲主席，蘇聯代表獨持一說，雖屢加解釋，又未能贏得代表之同情，數番激辯後，終於蔣代表被選爲大會主席。

△蘇聯代表認爲於選舉主席一事，有所吃虧，而以後會議中數項提議又未能通過，故蘇首席代表說：「大會將有操縱蘇聯代表趨勢」。不料經人於翻譯時誤將「Tendency」（趨勢）譯爲「Conspiracy」（陰謀），出席代表聽「譯文後皆大爲驚駭，蘇聯代表精通英文，急加糾正，一場虛驚，始一笑了之！

△蔣代表主持會議有條不紊，言語清朗，深得人心，爲大會生色不少。

△晚上吳市長假法國總會以雞尾酒會招待全體代表，大會女職員與各代表皆盛裝而臨，巴黎新裝，各色千秋。而幾位巴黎小姐所戴大紅大綠雞毛所製新奇女帽，尤引人注目。

△大會十國代表之次序按照英文字母次序先後排列。會場中又佈置英，美，中，法，荷，暹，菲，蘇，英，美十國國旗九面，這並不是辦事人的疏忽，因其中印度國旗即爲英國國旗。（廷熹）

寶祥棉布號主
濫開空頭支票
詐取龍頭細布四百疋

【本報訊】湖北路裕興里廿一號寶祥棉布號主殷定甫，家住方浜路，潤德里三號，經營失敗，最近因週轉不靈，先後向本市寧波路五二〇弄寶康棉布號，北京路三六弄十一號南復祥棉布號，福建中路八號新盛祥棉布號，福建南路一〇〇號同泰祥棉布號，長春路一〇一號大昌祥棉布號等家，以支票購取龍頭細布十一件，計四百餘疋，開出本市上海工業，潤德，大達，亞東等行莊十六日支票共一億四千餘萬元，屆期均告退票，同時殷即避不見面，經寶祥收歇，宣告清理，事後各債主乃據情投報該管老閘警局，派員傳殷無着，乃將其妻任氏，及子明芳傳局訊究。

銀樓業請願代表
昨自京返滬

【本市訊】本市銀樓業同業公會代表吳彭年，姚桂卿等，聯合各地代表，組織請願團，於上週初晉京向中樞作最後一次之請願，要求通融經營金飾買賣，姚氏等已於昨晨返滬。

打浦橋舊地重燃
草棚十九間昨夜焚燬

【本報訊】南市打浦橋斜徐路八六六弄弄底一帶草棚，於昨夜九時五十五分，突告不戒於火，燃燒頗烈，一時烈燄飛騰，紅光燭天，經滬南區救火聯合會東南西北中各區救火會，及吳興，嵩山，中央，新閘各區消防隊，驅大批救火車馳往灌救，直至十一時一刻始告撲熄，共毀草棚計十九間，焚燒地點，在打浦路中紡第六印染廠後面之一帶貧民草棚，當二月之前，一度發生大火，幸經本市消防機構迅速驅車馳救，未釀成空前巨禍，起火原因，係其中棚戶煮飯不慎失火，幸未傷人。

九昌絲織廠
怠工風潮僵持

【本報訊】九昌絲織廠怠工風潮，現仍僵持中。緣該廠副總經理劉慶一，曾於七日遵照工業協會決議，暫行支借薪工，照一萬四千八百倍計算。而該廠工人，因要求增借未遂，即發生怠工餓工情事，僵持至十三日，復威脅該廠陶總經理允增借至二萬一千倍，惟該廠工人仍堅持實發二萬三千五百倍，故仍未獲得解決，陶氏之照二萬一千倍發給之諾言，亦已收回。廠方現正靜候當局裁決中。

上海市政府佈告

滬（三十六）字第三十三號

案由：爲開徵三十六年春季房捐及市政建設捐佈告週知由

查本市三十六年春季房捐與市政建設捐，自即日起開征，房捐率，按照房捐條例規定，營業用房屋征收租金百分之十，住家用房屋征收百分之五。市政建設捐仍照三十五年冬季之捐率征收。各住戶應於是項繳款書送達後十四天內，如期繳納，逾期即加征滯納罰鍰。再者：以後房捐市政建設捐，照參議會決議，按季征收，不再分別佈告，合併公佈週知，此佈。

中華民國三十六年六月十七日

市長吳國楨

財政局長田永謙

小本貸款
本期近三千萬

【本市訊】小本貸款委員會，昨日下午三時在社會局舉行第十一次會議，通過（一）考核貸款辦法（該辦法主要目的爲訪問貸戶情形）。（二）所有貸款基金已全部貸出，參議會通過增撥十五億元基金，決定向市政府請領。（三）本期核准貸款五十萬元者十九戶，四十萬元者四十二戶，三十萬者六戶，共六十七戶，計國幣二千八百十萬元，不准者十六戶云。

新生活寒暑表
奉令提成助學

上海科學化工廠創製之新生活寒暑表，美觀實用，兼具教育意義，近奉市教育局令准擴大行銷，提成助學，現由芝罘路六七號中小學教職員消費合作社經銷，每具七千五百元，提出一千元，充助學之用云。

昌興織染廠
工人行竊被拘

【本報訊】江寧路五八〇號昌興紡織印染廠，詎於本月十四日清晨零時五分，有漂白間工人金某人石步炎，（年廿四歲），乘該廠夜工工人赴膳食夜點餐時，潛入整理間偷布車上竊取藍灰色府綢五碼，當時即遭漂白間管理員嚴有道撞見，人贓併獲，扭交人事科，由科長嚴望成送局，請予嚴辦，而該廠一部份工人請求釋放，日事鬧竊盜罪，依刑法三二〇條第一項移送地檢處訊辦。

久著聲譽　無與比倫
無敵牌駱駝絨
各大公司綢布商店均有出售
一經比較優劣立判
請認明背後藍色蝴蝶標記
上海天翔織造廠出品
廠址上海徐家滙路三四三號　電話七二八二七號

五星商標
滑石粉
注意：布袋包裝　袋口加封
本工廠粉質細滑純白，確保無砂石雜質，務請用戶購買時認明原廠包裝商標
振新工業原料製粉廠出品
發行所 漢口路四〇七號四樓　電話九四六九五
廠址 虹鎮老街二五四號　電話五二〇四九

洋平太
輪船公司
經常航行中國沿海
南北洋及長江各線
地址 上海北京路二五五號
電話 一四〇二六
電報掛號 PACSTEAM 一四三七

建築必需
石棉瓦
石棉紙板
屋脊板
備有現貨　歡迎訂購
品質堅韌　經久耐用
大禾實業工廠
上海北四川路橫浜路六十五號　電話（〇二）六〇四二四
（北站向北乘車到橫浜橋即達）

聯總棉花配給辦法 決採以紗易花原則
原棉七百六十磅易廿支紗一件

【大華社訊】聯總救濟棉花配給紗廠辦法，已由行總當局與紗廠方面代表唐星海，張似旅，榮一心等數度商討，決定今後採以紗易花原則。每原棉七百六十磅易廿支標準紗一件，其他紗支則按比例遞減。該項易紗原則，尚有若干細節待商，一爲配棉質量問題，各廠希望均能配八分之七號原棉（GoodOrdinary）搭配較好者，俾可紡廿支以上紗支，而行總方面則擬照普通棉搭配，另一問題爲統稅，廠方主持雙方各半担負，而行總則欲廠方負担全部統稅，上項以紗易花辦法，短期內可望實行。

【又訊】行總財務處曾函託第六區棉紡公會調查所屬各紗廠棧紗商棧及市價等項，以爲日後易花之準者，該公會昨已分函各廠塡報。

紗商昨開緊急會議 要求撤銷北運管制

【本市訊】本市紗布北運同業一百餘家，因北運紗布自本年二月統制以來，營業陷於停頓，特於昨日午後，在紗布公會，舉行緊急會議，由高陽公推主席，決議一致反對統制辦法，要求取消管制，恢復運銷自營，將請求當局依照漢口例，迅速取消北運管制辦法，并按紗布轉運給證簡單辦理，以維商艱，據該業表示：華北東北運紗布商向紡管會登記者共二五五家，但每月准許出口之紗共祗三千餘件，而紗號祗千餘件，不特使滬上紗布商生機斷絕，且將使華北紗布發生恐慌，現東北華北紗價高漲，足以刺激紗價上漲，當局依民國十九年生產量作標準，殊不知該時有大量日紗傾銷華北，故供應可無虞缺乏之，現日紗斷絕，如滬紗不運往，將使華北人民，衣着問題日臻嚴重，故該業堅決要求當局開放北運，以維營業云。

紡調會 主委鄒秉文 已不再堅辭

【本報訊】紡織事業調節委員會成立事，今日可望對人事有全部決定。主任委員鄒秉文氏已不再堅辭，惟希望各委員會及各負責人無一人不就，爲渠接任之條件。鄒氏對紡建副總經理吳味經，兼任業務處長一職，催請尤力，民營方面之委員，均可望就任。

七．五〇，漢期四四八．二五，本埠現棉市況，價平交淸，因執貨者索價較高，致談判不易接近，交易因此稀少云。

漢口紗缺布俏

【聯合徵信所訊】漢口十五日電】棉紗籌碼短缺，人心望高，廿支紅獅球八百十一萬元，較昨軋升十一萬元，棉花申廣幫略進，粗絨微堅，細絨平，成交約千包，河口細絨約一百萬元，家鄉粗絨八十四萬元，布疋銷暢，勢俏，美停升二萬，四君子，龍頭，桃花女士林均有五至八千元之上漲。

全國各地利率 國行發表統計

【本市訊】中央銀行稽核處金融調查科昨發表本月十四日全國各地利率統計如次：上海同業，日拆每千元三元，放款日拆每千元五元，南京同業三元，放款四．五元，杭州三．五元，放款五．五元，重慶二．八元，放款四．五元，成都二．九元，放款四．三元，貴陽二．二元，放款三．五元，昆明二．五元，放款三．三元，廣州二．五元，放款三．五元，西安三元，放款三．八元，漢口二．五元，放款四．五元，天津三．五元，放款五元，北平三元，放款五元，長沙二．五元，放款四．二五元，梧州一元，放款二．五元，福州一．六七元，放款二．三三元，洛陽一．五〇元，放款二．五〇元，太原三元，放款四元，溫州三元，放款四．五〇元，康定二．四元，放款二．五元，寧波三元，放款一．六元，吉安一．二元，放款二元，南寧一．四元，九江一元，放款二．五元，長春〇．五元，放款二元，徐州一元，放款四元。

一六〇，一五三，一〇七，一六，三二號辟進，價竟步飛上四百餘元，突出七千元外，見七〇六〇元，時七六，三一號吐出，一度迴旋，二二四，三六，三二，三五，一五七，九九，八九號猛進，升至七三八〇元限度，一五二，八九號進現貨，達七一四〇元漲限，又升至七三五〇元，後遲交有二二，七六，一〇二，一四八，三六，五四，一九〇，九四，二一八，一〇四號吐出，回小至七〇〇〇元八，一九六，六九號進升至七二〇〇元外，二二四號回吐，抑退至七千元內，八五，一一七，五四，六五，一五二，一四八，一一二，二一三號力進，又升至七二〇〇元外，二二三，九一號吐出，收市七一三〇元，軋升四百二十元，收後七一七〇元，有買戶，現貨軋升，五百五十元云。

漲跌比較，現期美亞無變，八九元，國貨永公中內新光均好七元至六元，中泥絲益新亞各好二〇元至二五元，中紡信和各升一〇〇元至一五五元，榮豐計漲二〇〇元，火柴永紗均續漲五〇元至五六〇元，商務計跌七五二〇〇元，大通微小十元，景綸計跌五元，京鐸麗安五和中法均小一二元，勤興中絲新華均不動，遲交永紗計續漲六二〇元，信和續漲一二〇元，美亞華豐各好八元，新光勤興各好二元，景福微好一元，永公計降一〇元。

成交統計，半日共七六一三萬股，內新光二七二七萬股，華豐一三一〇萬股永紗一〇七一萬股，景福一〇〇六萬股，美亞八〇六萬股，信和三五三萬股，勤興三二五萬股，永公二五萬股。

紡建配紗一千餘件
紗布買氣轉濃 市價一致步昂

【本報訊】紡建公司昨配紗一千零廿三件，分與申請書六百廿三張。牌價十支副地球三七六萬元，廿支永月五百四十萬，廿支金雙燈五百四十萬，卅二支黃雙燈五百四十萬，卅二支雙鹿仙桃一〇五〇萬，四十支寶光一〇〇九萬，四十二支雙鹿水月一一三九萬，卅二支三股八馬一一三〇萬，四十二支三股藥子一二〇〇萬，六十支日光二一六〇〇萬，六十支雙鹿日光二九〇〇萬，八十支雙股TK彩球四四〇〇萬元。

紗市紡建公司照例開售現紗八種，紡管會亦開四種，四二支水月掛牌一一三九萬，二〇支水牙五四〇萬，開售酒均無變動，市場情況，因證券繼續奔騰，津幫需要良好，買氣頗濃，市價步堅，午收四二支藍鳳高至一二八五萬，三二支藍鳳一一二五萬，二〇支特雙馬八七〇萬，雙馬八〇〇萬，十六支犬女六六五萬，一〇支寶子軍五三〇萬，各紗較前漲十五萬至三十五萬不等。

布市因紗價有力，津幫等幫採辦甚暢，買氣旺盛，漲風頗熾，午收龍頭高至三三萬九，五福三一萬四，四君子囍雙三三萬，又直貢三三萬三，如意漂布三九萬五，較之上星期六劇漲一萬五至一萬九，下午市況微回，晚收龍頭三三六，五福三一萬三，藍鳳彩球各三〇萬八九千，較之午收微小二三千。

昨日紐約美棉因假期停市，未有電訊，又孟買印棉電訊，均僅一二種比，計白洛去近期四三

王志莘等奉召晉京 傳與證交存亡有關

【本報訊】據證券市場上傳出消息，王志莘等六人赴京，行期殊爲匆促，係奉行政院急電召奉晉京，故除證交協理外，錢幣司戴司長，及財經兩部駐證交監理員亦同車赴京，情況似極重要，傳與證交存亡有關云。

【又訊】據悉財部錢幣司長戴銘禮，財經兩部駐證交監理員王鰲堂，吳宗濂，證交總經理王志莘，協理楊蔭溥，顧善昌等六人，於前夜十一時（十五日）晉京，與當局商談遲延交割交易及遲交證據金問題。又訊王氏等今日可返滬。

【又訊】證交總經理王志莘，偕同協理楊蔭溥，顧善昌等於前夜匆匆晉京。記者曾訪證交祕書萬文熞，即詢王總經理赴京任務。萬祕書僅稱王總經理楊顧協理，確於前夜晉京，與當局商討證交一般問題。惟不願透露詳細內容。使王氏等此行，益增祕密性。因此外間傳說紛紜，謠財經兩部又有二項新辦法明令證交實行云。

【又訊】又據證券市場上傳出消息，財經兩部又有新辦法着令證交實行，一爲遲延交割之存續問題，一爲遲交證據金將由原定之三成，增加至五成。又傳王志莘等匆匆赴京，係商討美金債券上市開拍等問題云。

市場謠言紛紜 華股起落倐忽

【本報訊】昨日華股市況，市場內謠言紛傳，起落倐忽，開盤時以證金問題，已可暫時告一段落，且銀根頗鬆，業外新買參加，永紗遲交以六千九百元開市。但紗布幫及證券商則趁機脫手，乃起解局，而一度低至六千六百元。十時後銀行幫因港滙報縮，以及大量華

北資金逃避來滬，先來購買，業外再奮袂而起，證券幫見勢風轉舵，亦止賣翻多，漲勢洶湧澎湃，永紗現期首先於十時四十分以七千一百四十元漲停板，信和紗廠，新光內衣相繼跟進，前者創二千九百八十元高價，後者高達一百八十九元。遲交永紗竄出七千元，扶搖直上，一度以七千三百八十元漲停板，他股如新亞，華豐等亦一度達限，但嗣後又傳王志莘等赴京，商討遲交證據金問題，消息靈通相繼脫手，市價起落無常。最後各股仍多較上週六上挺，聯華地產新股昨日登場三百元開拆，三百四十五元漲停板，成交僅七萬股。今再記紅紗過程於後：

自晨開市六九〇〇元，八三一，一六〇，八二，一一二，二二四，二二三，一四，一八五，九七，三六號來力售，漲至六七六〇元，八五，二一八號進爲六八八〇元，一五七，六五，二四，一〇四，六一，八七號吐售，曾退至六六〇〇元，二二四，一九〇，一七一，一八六，一五二，二二四，二二三，八九，五四，

委託銷售出口貨 限期出售結匯
國外市場乘機抑價 進出口商籲請救濟

【本報訊】上海市進出口商業同業公會前以中央銀行對於各出口商委託銷售之出口貨，統限於五月二十四日前出售結滙，否則由指定銀行之國外分行執行不限價出售，消息傳來，國外市場，乘機抑價，國內出口商驚惶萬恐，經該會痛陳利害得失，電請中央有關部院，及中央銀行撤銷限期以疏商困，茲聞中央銀行對於前項出售結滙限期，再予延長三十天至六月二十四日爲止，逾期不再考慮變通辦法，進出口公會以出口貨往往因時令或需要關係一時不易銷售，限期結滙不啻勸令賤價出售，影響所及，不特使出口商蒙受重大損失，而國內土產出口亦將更趨停滯於國於民均屬有害，故昨特再函中央銀行務請撤銷限期以資救濟。

統債穩堅 外股先漲後回

統債　昨統一公債黑市堅，已小不落，趨勢穩定，六〇四室吐出，但五五二室及萬豐綢廠力進，價退至七千一回升至八千，爲浮多吐出略遜，終軋升一百元，甲，乙，丁，戊亦各軋升二三百元，共成交六七百萬元云。

外股　昨外股亦先漲後小回，乃證券幫與合盛洋行力進，而有廣幫及散戶吐出也，怡紗一叩七萬二，回入七萬元內，軋升二千五，會德豐做過二十二萬回小一萬五，英聯證券商進至十三萬，終

中國農民銀行辦理 各省土地金融貸款
四聯核定爲三百六十億 准向國行按九折轉抵押

【本報訊】關於農民銀行擬貸放各省土地金融貸款五百億，並向國行九折轉抵押一案，請四聯總處核定，茲據四聯農貸小組委員會審查，擬具意見如下：（一）各省貸款總額擬改爲四百億元（除上年底結欠額七十八億元外，新增三百二十一億餘元）。（二）上項貸款商中央銀行九折轉抵押。（三）轉抵押領用時期及比例：五月佔百分之十，六月佔百分之十五，七八九月各佔百分之二十，十月佔百分之十五（四）貸款期限，扶植自耕農貸款以二年半爲限，土地改良貸款以半年至一年半爲限，地籍整理貸款以半年爲限，其餘各種貸款一律以一年爲限。茲悉：該項貸款經四聯理事會決議核定爲三百六十億，准向國行按九折轉抵押，分八個月用款，前四個月每月用四十億，後四個月每月用五十億元，上年底已貸出之餘額七十八億五千萬元，應於最後數月扣還云。

食油挺升

食油價格挺升，市勢緊俏，廣幫再來染指，紗買頗佳，生油開市即告上升，後市以廣幫吸力不衰，陸續智升，大鹽生油先開五十四萬五十五萬元，吉桶生油後抵六十萬關，倘有穿出之勢，較之上週六上升約二萬五千元，豆油亦跟蹤上升，以豆價報挺，故亦加碼二萬元，桶豆油最後五十四萬交，廠豆油五十四萬元，且售戶稀少，市勢頗爲俏俐，淸油挺萬元，生蔴油亦高二萬元，小車蔴油加砌二萬元，豆餅亦轉堅昂，實銷轉活，廠餅升三千餘，晉口餅挺六七千元。

米市轉向下游 麵粉微露秀色

米市轉向下游，以天氣晴朗，到貨見增，更以實銷胃口細弱，去化不爽，價乃自然降落，南米市場一經開市，即感銷路不暢，價隨即降落萬元，早薄稻有降落萬元光景，上白粳退至四十萬關，高薄稻徘徊於四十關口，秈米亦小二萬元，各米去路均呆，貨主若不稍鬆於價格，頗難脫手也，糯米亦下跌約二萬元，白元高貨四十二萬元，北米市場厚薄粳均下降萬元，昨日到貨南市一百十八石，北市三千九百八十八石。

麵粉微露秀色，惟洋粉挺升已跌入四十萬五千至萬元，爲三十上白較多，以其價格較爲合宜也，市傳配粉暫停配出，實銷戶粉粉向市上深補，市勢頓活，貨主認爲此好機會，起扳持之念，價乃挺升，兵船粉僅升一二千元，利朗洋粉後開十五萬三千元，計升五千元，恩特洋粉升六七千元，交易較爲活絡，其他雜牌粉做開均多已久，統粉亦升二三千元，麩皮麥麩千，小包挺三千元，大包昇三四千元，小麥市上做開，黃豆挺升，以東北戰事激烈，勢將影響來貨，客幫吸納頗多，貨主頓起扳意，運元及午豆初定後降落四五千元，新青白豐芝蔴高貨再挺二三千元，生仁廣幫有納，亦升五千至萬元。

廠絲稍振 人絲仍俏

昨市廠絲稍振，做開D字等級五担，價二千四百萬元，有幾天期頭，〇級喊價四百五十萬元，不過並無成交，老虎灶新絲另交。

軋升九千，業廣大五百，紡業最高一萬六千五，結果漲七百，紙業升一千，怡啤喝反軋小五百，鋼業加一千五，電話升三千，爲四萬五買進，墾殖低五百元，成預旺云。

人絲捐，有幾担做開，價自二千一百萬元至二百五十萬元辯緩，乾絲去路呆滯，喊價未見好轉，造絲市勢仍俏，一二〇號東洋最高會做一九六〇萬，後略小至一九二五萬，結果仍比上週末升，其餘各牌均挺五十萬元左右。綢緞：股市續漲，人絲綢昂，市場人心樂觀，實銷亦轉活躍，大誠華綸廠方因成本仍高，續有吸進，最開即昂達三四五〇〇元，嗣有浮多乘機吐出，一度回低，終因來過於供，軍見上升，被面普漲二十萬元，均有成交。

本年度麥貨 週內可決定

【本市訊】關於本年度麥貸問題，茲據探悉：是項貸款，四聯總處已作原則之決定，惟如何使用貸款，尚須精密研究，四聯總處貸款委員會，特於日前（十四日）午後三時，在滬舉行會議時，決於本週四（十九日）提出理事會審查，本週三（十八日）專案審查，本週四（十九日）提出理事會通過，專案審查時，並請糧食部派代表說明收購小麥之計劃，四聯總處之所以如此審慎者，因是項貸款，不限江浙範圍，不限於一般大廠，係一全國性之計劃，並顧及小型粉廠。

美麥二十萬噸 七月份開始運華

【又訊】中信局在美訂購之小麥，計二十萬噸，自七月份起開始分批運出，目前已確定之數量，爲一萬二千噸，其餘由糧食部代表陳之邁分與南美各國洽訂中。

糖市欲振無力

糖市未能起色，蓋因銀錢業半年決算在邇，農曆端節又迫近，業中人頭寸多感緊迫，又參華北烽火難熄，北幫銷路阻塞，振無力，人心煥散，市面欲沉之象，祕書砂棧單，空頭肆虐，多頭齊伏交易轉稀，各市均由高趨低，合糖者降五千元，合赤棧單跌萬元，冊六萬八千元，十九期棧單中砂由四十六萬七千元跌至四十五萬五千元，興化糖靑白糖各降五千至一萬元市勢疲。

漫談市場 葫蘆裏藥將分明

·徳·

股市自上週六以美金債券改作證金暫緩實行，仍以現金繳納後，市勢即如春草露生機。一般認爲股市在證金問題暫告段落之際，小康局面已成，茲後當可步趨向榮，故週六居股市首位之永紗，漲停相見，人心爲之一振，一掃匝月來沉重抑鬱性情。

昨市走勢，擬承向榮，惟以證交負責人員及財經兩部駐所監理員於上週日晉京，傳係奉召關於遲交增加保證金五成（內現金三成，代用品二成）有所商洽，此訊一傳，向榮人心，頓遭霹靂突擊，又呈恍惚之象，但以銀根鬆動，各幫逢低有買，故趨勢尚屬堅穩。

證交自美金債券事件以還，成交淸稀，市況蕭條，日昨方見轉機，又起謠傳，是誠一波未平，一波又起。然是否增加證金，晉京大員，即可返滬，葫蘆裏藥，即可揭曉，正不必庸人自擾也。

大興實業社
Shanghi Farm Products Co.

出品 順風牌

玉蜀黍澱粉	Corn Starch
透明漿粉	Penetro Starch (Thin Boiling)
液體葡萄糖	Glucose
黃糊精	Yellow DextrinE
白糊精	White Dextrine
可溶性澱粉	Soluble Starch

營業所　九江路二一〇號　電話一八二〇九

廠址　虹橋路六〇號　電話七八二七七

▲特輯▼

泰來化學工業造粉廠
TAI LAY CORN FLOUR FACTORY

飛馬牌　國貨首創　出品精良

大英膠　白糊精　黃糊精　六角粉　可溶性澱粉　澱粉　生粉　茹粉

發行所　福建北路二二六弄二號　電話四一三六二

廠址　一廠閘北柳營路五八九號　電話（〇二）六一〇〇二八號　二廠武夷路五一〇號　電話二三八二號

▲化工▼

大可染料化學廠
Dyesco Products Co. Ltd,

事務所　上海南京路一九二號　電話一四七五〇

製造廠　上海其美路蕾家宅路　電話（〇二）六一七九五　六〇一八〇

本廠前係日商德康染料廠勝利後由政府接收交本公司接辦設備完善技術精良所出大可硫化元BS成份標準風銷全國如蒙賜顧無任歡迎

泰來化工造粉廠 滕伯庸氏訪問記

·金泉·

泰來化學工業造粉廠，係國內最大之澱粉廠，發行所設福建北路二二六弄二號，在其寫字間中，坐着一位和藹可親之滕伯庸先生，言談之下，知先生是熱心工業，並喜提携後進，承其供給澱粉工業資料，經整編後公佈，以作澱粉工業之參考。

夫澱粉（漿粉）爲機器染織工業之重要原料，現在每月需要量，約四九〇．〇〇〇公斤，全部須工時，約需二倍其量，觀本市製造六角粉者，有泰來，中興，天工，勝華，遠東等五家，製造糊精者有泰來，天工，大興，永一，遠東等五家，製造澱粉有泰來，大興，遠東等十七廠，此外製造英膠者，有泰來，大興，遠東等廠，製造茹粉，生粉者，只有泰來與遠東二家，其每月產量六角粉五〇〇，〇〇〇斤，白糊精九一〇〇〇斤，黃糊精一六六，〇〇〇公斤，澱粉四三八，〇〇〇公斤，大英膠八〇〇〇公斤，茹粉一〇〇，〇〇〇公斤，生粉二二二，〇〇〇，〇〇〇公斤，然國產澱粉，已敷自用也。

低廉，紛紛輸入，因其價格，致本國澱粉工業一蹶不振，蓋澱粉以玉蜀黍及小麥爲原料，國內糧食價昂，澱粉成本較高，無法與舶來品競爭，自外滙緊縮，輸入限制以後，各廠相繼復工，澱粉工業，漸趨好轉矣。

考其製造方法，以苞米爲原料，製成之澱粉稱曰六角粉，至以小麥或麵粉爲原料者稱曰澱粉，至於糊精及大英膠，乃以澱粉與硝酸處理而成，此外尚有生粉茹粉，以上統稱漿粉，六角粉製造，乃以苞米浸於攝氏六十之溫水十六至廿四小時後，經石磨磨成漿狀，此漿用絹絲初步濾過，流入一百四十尺長之沉澱板，漿水順流而下，而澱粉則停留板上，每隔四小時，刮去一次，放入淺盤，在烘乾室內二十四小時，可以烘乾，二百五十斤苞米可出澱粉約一百磅，按澱粉製造設備及技術，均極簡單，而其原料，又爲國産，故最短期內，即可達到增產之目的。

查本市各廠漿粉產量，每月約一百十萬公斤，台灣生產近有大量運申，寧波及溫州二地亦有大量茹粉之生產，故漿粉原料，已足供給全國之需要，聞美國所產漿粉，以六角粉爲大宗，其中一廠每日生產量，可達四百噸（合八十萬公斤），其製成品售價與原料價相差無幾，因美國料缺乏，不能大量輸出，在美國之售價，不足一角，如果大量輸入，則我國此項甫有萌芽之工業，必無立足之可能，南洋一帶生產之茹粉生粉，若大量輸入，則我國寧波溫州之茹粉業及台灣之生粉，亦將受同樣之命運，故爲保護本國之工業，宜絕對禁止，藉以保護本國澱粉工業，倘國內戰事停止，民安於業，我國素以農立國，對於農產品大量增產，糧荒解除，則澱粉工業原料，不虞缺乏之，而成本自輕，且其製法簡單，堪可與外貨抗爭，前途殊甚樂觀，惟目下限於環境，尚須賴政府扶持也。

業務介紹

△大可染料化學廠總經理沈鼎三先生浙大化工系畢業係染料製造專家，故該廠出品，異常精良，風行全國，勝於舶來。事務所上海南京路一九二號，電話一四七五〇。

△永明顏料化工廠係海上著名之顏料廠，出品之各種顏料，鮮豔奪目，定價特別低廉，最近更出品硫化元染料，品質高超，欲購者，請至上海九江路一一三號八一一室　電話一二八五六—七洽。

△大興實業社，主持人徐步青先生，爲工業界一鑽，該社是本市大廠之一員，出品精良可靠，月產六角粉一二五〇〇〇公斤，白糊精二五，〇〇〇公斤，黃糊精二五〇〇〇公斤。

△泰來化學工業造粉廠，係創於民國廿五年由葛桂棠先生發起創立，爲國內最早，規模最大之造粉廠，月產六角粉一五〇，〇〇〇公斤，白糊精四〇，〇〇〇公斤，黃糊精五〇，〇〇〇公斤，大英膠三〇，〇〇〇公斤，生粉一〇〇，〇〇〇公斤，澱粉七五，〇〇〇公斤，茹粉一〇〇，〇〇〇公斤。

△遠東化工廠亦造粉工業之名廠，出品之六角粉，麥澱粉，黃糊精，白糊精，大英膠，可溶性澱粉，透明漿粉，各大印染廠，不斷採購用，營業所設上海河南中路五七五弄十二號，電話九六七九六，經理張抱一先生。

大可染料化學廠 機器設備美國化

本市大可染料化學廠，前係日商德康染料廠，勝利後由政府接收，交該廠接辦，前德康廠規模宏大，僅次於維新染料廠，所出德康單B硫化元，早已風行全國。大可接辦後，更向美國訂購大批新式機器，增造廠房，廣聘技術人材，一年以來，已將完全日本式之工業設備，加以美國最新式之機器，改成最進步之新式工廠矣！技術方面，除仍採日本原來之「聰明」方法，並應用美國新式精細儀器，加予控制，現有設備，除一般染料廠所有設備，應有盡有外。更有高壓反應鍋一座，可受壓力七〇〇磅。三噸混和機一座，鍍玻璃反應鍋一座，防酸硝化鍋一座，混拌機一座，自動溫度記錄機四座，均係滬上所僅有者，廠房共八幢，占地十餘畝，目前主持人爲沈鼎三君。

天工化工廠
Tien Kung Chemical Works

主要出品 MAIN PRODUCTS

鹽酸	Hydrochloric Acid
硫酸	Sulphuric Acid
玉蜀黍澱粉	Corn Starch
黃糊精	Yellow Dextrin
白糊精	White Dextrin
漂白粉	Bleaching Powder
液體鹼	Liquid Caustic Soda

營業所　上海漢口路一一五號　四〇室　電話一二二五八

製造廠

一廠：徐家滙蕃家宅九〇號電話（〇二）七五〇一七

二廠：徐家滙滙站街一一四號電話（〇二）七五〇二八

三廠：徐家滙裕德路一〇〇號電話（〇二）七五〇四五

CABLE: TKCHEMICKS

永明顏料化工廠

事務所　上海九江路一一三號八一一—一室　電話一二八五六—七

出品　120度硫化元　氫氧化鋁　硫酸鋇

商標註册　永明牌

各種油墨　大紅油漆　顏料　黃

廠址　上海南開路一五三弄B字一三四號

遠東化工廠

主要出品

六角粉	Corn Starch
麥澱粉（麥粉）	Wheat Starch
黃糊精	Dextrine (Yellow)
白糊精	Dextrine (White)
大英膠	British Gum
可溶性澱粉	Soluble Starch
透明漿粉	Penetrose

營業所　上海河南中路五七五弄十二號　電話九六七九六　電報掛號八五九二

製造廠　上海徐家滙土山灣東家宅三十四號

市商會公告欄

市商會會員大會 定本月廿八舉行

公佈代表舉派納費計權辦法

通告

逕啓者：查本年本會會員大會，已定期於六月二十八日舉行，所有各業同業公會，應行舉派出席本會之會員代表名額，按照規定爲一人至五人，茲經擬定本會會員代表舉派及納費計權辦法，業提交本月十日第八次理監事會議議決通過在案，相應印同上述辦法一份，暨空白本會公會會員名單一式四份，一併備函送上，即請查照，並將本年度出席本會之代表名額，按照規定辦法，於六月二十日以前推定，隨將名單四份壎送本會，以便編製名冊，核發會員代表證及會員證書，逾期恐不及辦理手續，並希注意，是所至盼。此致

公會會員

中華民國三十六年六月十一日通（三六）字第二〇八號

上海市商會會員代表舉派及納費計權辦法

三十六年六月十日第五屆第八次理監事會議通過

第一條　本辦法依照商會法第十一條，第十三條，第二十九條，本會章程第十三條，第十七條之規定訂定之。

第二條　凡屬商會會員（包括工業，商業，礦業，輸出業，各同業公會，及無同業公會組織之各公司行號，加入商會爲非公會會員者。）均得舉派代表出席商會，稱會員代表。

第三條　會員代表以中華民國人民，年在二十歲以上者爲限。

第四條　公會會員之代表，由各該業同業公會就理監事中舉派之，其名額依照下列規定：

一，每月繳納會費一單位者，得派代表一人。
二，每月繳納會費超過一單位至兩單位者，得派代表兩人。
三，每月繳納會費超過兩單位至六單位者，得派代表三人。
四，每月繳納會費超過六單位至十單位者，得派代表四人。
五，每月繳納會費超過十單位者，得派代表五人。

第五條　公會會費依照本會章程第四十七條之規定，應以其收入十分之一·五（即百分之十五）繳納本會，例如公會收入每月爲五十萬元，即應繳納會費七萬五千元，故公會每月繳納會費之單位，規定爲五萬元，其每月應繳會費不及五萬元，經查明屬實者，仍以一單位計算。

第六條　本辦法第四條所稱每月繳納會費之單位，以其自上年六月份起，至次年五月份止，十二個月實際繳納數目，平均計算之。

第七條　公會會員之選舉權表決權，依照繳納會費計算權數，每一單位爲一權，由其所派代表單獨或共同行使之。

第八條　非公會會員之代表，每公司行號一人，由主體人或經理人充任之。

第九條　非公會會員會費單位額，及權數計算方式，依照商會法第二十九條乙項之規定，列舉如下：

資本額	會費單位	表決選舉權
五百萬以下	一單位	一權
逾五百萬元至一千五百萬元	一單位又二分之一	一權又二分之一
逾一千五百萬元至二千五百萬元	二單位	二權
逾二千五百萬元至五千萬元	三單位	三權
逾五千萬元至七千五百萬元	四單位	四權
逾七千五百萬元每增二千五百萬元加一單位並加一權	五單位	五權

第十條　非公會會員繳納會費之單位，規定爲每年三十萬元，於一月六月分兩期收取之，如公會會費單位變更時，非公會會費單位得同時調整之。

第十一條　公會會員或非公會會員舉派代表時，應以書面通知本會，並依式填具會員名單。

第十二條　本辦法經本會理監事會通過後，呈報社會局備案，其修正時亦同。

代電

職團國大立委名額 籲請政務委會增加

南京國民政府政務委員會鈞鑒：竊屬會等前以國防最高委員會核定職業團體代表之名額，爲區域代表百分之十八·四，詎異將民國二十五年職業代表占百分之三十六之成案，減折半數，比諸區域代表占百分之七十，有輕輕略重之嫌，姑照百分之十八·四推算，亦應爲國大代表五百六十名，立法委員一百四十九名，如此比例，已非公允，雖期全國職業界之接受，不料草案提出，國大代表僅四百五十名，立法委員僅一百十九名，躍情惶駭，詎知在立法院討論時，又將國大代表四百五十人中，硬性規定婦女七十二人，立法委員則減至五十六人，所占比例，僅爲百分之七左右，核與國防最高委員會規定比例，顯已不符，核諸百分之三十六比例，相去更遠。屬會等因以上海市各職業團體聯合大會名義，於本年四月，電呈鈞府暨國防最高委員會立法院等呼籲，冀有所以加增名額，稍慰衆望，近閱五月三十日商報，載中央社南京二十九日電稱：「立院今日會議，憲法法規委員會報告，審查國民政府交議，增加職業團體產生之立委名額，可否復議案，多數委員均主張維持原案，不予增加，僉認立委選舉罷免法，甫於四月一日公布，已成爲正式法律案，未便輕予修正，按照程序應於公佈前復議，經決定本案交法制委員會研究。」云云，又於六月十三日商報，載中央社南京十二日電稱：「立法院第四屆第三二十七次會議中，法制委員會同憲法法規委員會報告，研究國防最高委員會決議，立法院職業團體選舉名額一案，是否合於復議程序案，決議再議，立法委員職業團體選舉名額，已經公布，原文所稱再議字樣，在現行法律中，並無依據，如係復議，則程序不合，故本案不能認爲修正案」云云，竊查關於職業團體國大代表及立委名額事，屬會上海市商會，早於去年二月，以魚代電分呈中樞當局，籲請注意改增，良以近代政治修明之國家，其國民均有固定職業，故職業界選出之代表，亦即爲全國人民所選出之代表，並以平日均賴職業自給，常能超然於政治氣氛之外，見解比較客觀，又因平日深入各階層，與現實情形最爲接近，持論亦最能適應人民需要，此即昔人所謂親民之吏，宜乘自民間之意。更以團體情形，較之行政區域組織不同，團體與會員間之關係較密，是以團體選舉，最能反映公意，易於選出其所信託之代表，屬會等以憲法施行在即，欲求達到真正民主地步，絕不能忽視職業團體之代表名額，因會瀝陳上述職業團體之種種特點，一再電請政府，對於職業團體所選出之國大代表及立法委員名額，應比照區域選舉，占其半數以上，今立法院對於國防最高委員會決議，交該院再議立委職業團體選舉名額一案，乃謂「因立法委員職業團體選舉名額已經公布，原文所稱再議字樣，於法無據，如係復議，與程序不合，故不認爲修正」云云。竊按再議與復議云云，僅係技術上之問題，而職業團體代表之應予增加，在法理上事實上，均有其必要，且爲全國最高執行機關，重大關鍵，職業界參與行憲之此不避冒瀆，瀝陳經過，籲請鈞會賜予補救，設法增加職業團體國大代表及立法委員名額，俾使職業團體得以專業專才，各抒所長，共謀建設，國家前途，實所利賴。上海市商會，上海市總工會，上海市工業協會，上海市農會，上海市漁會同叩巳寒。

金融溫度表

銀根穩中帶緊 四行兩局軋進一四六億元

【本報訊】昨（十六）日本市金融流動如次：

（一）銀根：上週末各業交易，延至昨始了結者，故票據多延至昨日交換，銀根因此帶緊。

△市場頭寸：微緊　△行局頭寸：鬆

（二）利率：

央行利率掛牌
重貼現：六角　拆放日拆：五角

銀錢業掛牌利率
存息日拆：七角　公庫證拆放：三元
放款日拆：五元　銀行貼現：一角二
同業拆放：三元　市場暗息：一角六

（三）匯兌：

△四行二局（每千元匯率）
渝匯 一〇　鄭匯 六〇　廈門 六五
蓉匯 三〇　平津 二　汕頭 六五

△商業行莊（每千元匯率）

	重慶	廣州	漢口	平津
上海	一五	一〇〇	一〇	平
聚興誠	一五	一〇〇	二〇	九·〇
新華	一〇	一〇〇	一〇	六·〇
和成	二〇	八〇	[illegible]	一

（四）票據交換：
△交換張數：九三〇六九張
△交換金額：八〇·八六〇一·九七〇·〇〇〇元
△餘額：四行兩局軋進一四六億元

（五）前（十四）日票據交換所交換詳細情形：
A全部交換情形：
總張數：一〇八六七張
總金額：九六六·九〇七·五〇·三三元
B退票情形：
總張數：二三〇張
總金額：九·三五六·五六八·八〇〇元

商報行情

六月十六日（單位法幣元）▲漲 ×跌

◉金飾
銀樓飾銀兌出 三〇〇〇
瑞士法郎 [illegible]

◉利息
錢業公會拆息掛牌（千元）七角
暗息（每元）一角五分

◉公債
統一甲種 [illegible]
統一乙種 [illegible]
統一丙種 [illegible]
統一丁種 [illegible]
統一戊種 [illegible]

◉華股
永紗、中紡、大通、信和、統益、榮豐、景福、新光、勤興、五和、美亞、中絲、新亞、大中華、中國、中法、聯華、永公、麗安、國貨、新華、華豐、商務 — 開盤、收盤、成交數（比上日）[illegible]

◉週五遞交
永紗、信和、新光、勤興、美亞、景福、永公、華豐 [illegible]

◉場外股價
中華書局、世界書局、閘北水電、華商電氣、南洋新股、華成新股、大生一廠、大生三廠、五洲藥房、中國銀行、交通銀行、浙江實業、上海銀行、家庭工業、中興煤礦、漢冶萍、冠生園、上海水泥 [illegible]

◉外股
怡和紗廠、英聯船塢、業廣地產、會德豐、怡和啤酒、航業、鋼業、紙業、電話、壓植 [illegible]

◉食米（南米市場）（石）
白粳、蘆稻、早稻、羊秈、秈稻、江北秈、埠秈、白元 — 上中下 [illegible]

（北米市場）
白粳、蘆稻、早稻、羊秈、蘆秈、埠秈、白元、除元 [illegible]

◉麵粉（場外交易）
兵船粉、老車粉、利朗洋粉、統白二號粉、總特洋粉、救濟統粉、大鴻粉、萬象粉、五星粉、三虎粉、大包廠麩皮、小包廠麩皮 [illegible]

◉雜糧
大通黃豆、浦東黃豆、崇明沙黃豆、漢口作豆、大通青豆、崇明沙赤豆、加定白糯豆、寧波又、毛家市青豆、南翔青豆、漢口毛莢豆、張家口莢豆、秦皇島又、徐州紅糧、漢口車紅糧、崇明芭米、江北芭米、漢口芭米、漢口白蔴洋莊、青島生仁洋莊、石島生仁、商邱生仁、開封生仁、新安鎮生仁 [illegible]

◉食油
青島大簍生油、小簍又、吉簍桶、營口桶豆油、吉簍桶 [illegible]

◉豆餅
長字餅六月、又五月、生記餅六月、蛛記餅六月、徐記餅六月、和字餅四月、桶字餅六月、營口豆餅桶斤、大有餘廠豆油、順裕廠豆油、大昌新廠清油、中植廠生蔴油、溫州熱菜油、重慶桶又、吉桶小車蔴油 [illegible]

◉棉紗
四支藍鳳、四支水月、三支藍鳳、三支銀月、三支特雙馬、三支雙馬、三支金城、三支白飛艇、三支紅蜂、二支人鐘、二支天女、二支光明、二支三明、二支紅蜂、二支蒼龍、二支天女、二支童子軍、二支四平蓮、二支金寶星 [illegible]

◉棉布
美亭士林、雞雞士林、桃花女士林、紅歌女漂士林、金九鼎士林、紫華夢士林、交通圖士林、羅漢圖士林、新家庭士林、時裝圖士林、霸王士林、紅九如又、紫華夢洋紗、一定如意、馬球漂布、快活林、三鬥天馬細布、神龍細布、龍頭又、五福又、彩球又、藍雞又、三大明府綢、雙飛蝶綢衫府綢 [illegible]

◉棉花
茂盛花、奔牛花、沙市花 [illegible]

◉人造絲
三天橋新貨、金雞牛光、三金三馬、三東洋、三高山、三旭字 [illegible]

◉廠經
AA分勻皮白廠絲 [illegible]

◉綢緞
震旦綢絲被面、美亞被面又、千里快樂被面、華强綢絲被面、大偉標準被面、協興祥碧綢緞、震旦格子碧綢、志大圖香綢、永成源白軟緞、千里千金綢、大誠格子碧綢、益生祥吉祥被面 [illegible]

◉呢絨
[illegible]

◉棉織品
新新凡立丁、天翔無敵條紋、上行批價下行門售、緊帶 [illegible]

◉食糖
興化白高、興化赤高、台灣赤、漳刁青次、順德青高、提莊青、粗砂、祕魯砂長開、最低、最高、台中砂、本廠棉白高 [illegible]

◉染料
[illegible]

◉化工原料
[illegible]

◉茶葉
[illegible]

◉桐油
[illegible]

◉五金
[illegible]

◉五金零件
[illegible]

◉紙張
[illegible]

◉教育文具
[illegible]

◉木材
[illegible]

◉皮革
[illegible]

◉西藥
[illegible]

◉國藥（斤）
[illegible]

◉化粧品
[illegible]

◉捲煙
[illegible]

◉火柴
[illegible]

◉肥皂
[illegible]

◉地貨蔬菜（單位每元）
[illegible]

◉鮮肉
[illegible]

◉魚類
[illegible]

國外商情

六月十四日　▲漲 ×跌

◉倫敦中國外債
[illegible]

◉紐約股市
[illegible]

◉倫敦股市
[illegible]

◉紐約棉花
[illegible]

◉紐亞命棉花
[illegible]

◉孟買棉花
[illegible]

◉聖保羅棉花
[illegible]

◉芝加哥穀麥
[illegible]

◉芝加哥小麥
[illegible]

◉芝加哥大麥
[illegible]

◉芝加哥燕麥
[illegible]

◉明尼波里小麥
[illegible]

◉紐約匯市
[illegible]

窮則終兇

·小記者·

語云：「不怕兇，只怕窮。」然而，「貧賤不能移」，不怕窮也；「威武不能屈」，怕兇也；當今之世，「大丈夫」究竟不多見，所以能不怕兇，又不怕窮者，蓋絕無而僅有矣。

不怕兇又不怕窮者之絕無僅有，反之，即怕兇怕窮者之到處皆然。其實，有兇而不窮者矣，未有窮而不兇者也。「窮則終兇」，古今一律。當此百業凋窮之日，主宰施政者，能放寬並且放寬，否則溝瀆到頭，儘窮者果然會兇，假富者，且將脫去假裝，現出其「窮形極相」而變成一副「兇相」矣！

遇熱則涼·遇冷則暖　人類生活·享受無窮

·新發明冷熱自動調節器·

·泳泳·

，和嘈煩地生火，新設備，自動的使室內溫度降落，祇要你把調節溫器校正一

去年冬天，印第安那有許多人家用着一種新的方法增加室內溫度，一方法用不着燃料，煤，火爐，煙囪，汽管接到屋內的水鍋上，供給全家用不完的熱水，因此他們造了一個「熱泵浦」，使全家七間屋子溫暖。同時，在夏季，就用不到另行裝設冷氣設備，當室內溫度到某一

下，什麼也用不到煩心，它的名稱叫「熱泵浦」，其作用是把外面的熱，聚集起，送到室內，即使在嚴寒的冬季，空氣裏，地底下，水底面，井泉裏，都有熱。可供應用。這一熱泵浦的原始發明者是一位三十五歲的冷氣機技術人，幾年前，試驗把冷氣機放到零下九十五度，看看有什麼結果，當他的手觸到排氣管時，覺到火一般的灼熱，乃想到浪費

度數時，機器便會自動地反轉來工作，把室內的熱度抽出去，使室內涼爽舒快。後來Terra Temp公司，得到了他的允許，造成更有效力的流線型的電冰箱，附裝着這種裝置，售價不到一千美元。屋子內把調節器規定在七十二度上，如果溫度降到七十一度時，機器就開始發出溫氣，如果升到七十三度時，機器又反轉來放出冷氣。現在已有許多大公司和工廠利用這種新設備，他們鑿了二百多尺的井，井水在管子的四周交流，管中氣體的流動力，帶了熱力上來。「熱泵浦」可以熱水，所付的代價，比電熱要便宜許多，家庭用冰箱，可以連繫在正副作用上，而不用另付代價。在美國，電度每單位取費一分，煤是十元一噸，「熱泵浦」抵銷了煤費，可是免費的取得了夏天的冷氣，製造廠家預備將這機器定價為一千七百美元。包括裝置和鑿井，但是可以省去三百至五百元的煤炭裝備費，又免去了許多折舊與麻煩。

提先併案

·心易·

賣老虎鞋，老虎帽子，老虎圍涎，還有綵紙老虎，販虎的人，路上多起來了，同時却又見「中秋月餅」也已上市，難道端陽和中秋兩節，也要像公事那般「提先併案」辦備嗎？

貧和富

·李劍·

有人說：寒冬欺侮窮人，盛夏可是公平了。冰天雪地，窮人沒得穿上身去，挨了凍；但酷熱即至多赤膊，有錢人也一樣不得好過。其實呢，如今科學昌明，富者夏日有冷氣，次者也有一架電扇，何嘗公平呢。再者，有錢人出有車，太陽縱烈，也受不到曬之苦，措大是辦不到的。

小學教科書上說：空氣是人生最需要的營養料，無分貧富，取之不盡。好像這一項總是大家平均享受了吧？可也不然，富者住的是花園洋房，四周有空地，花草，樹木，貧者窩裏宛如鴿子籠，同是空氣，也有了多少清新與汚濁之分了。

曾聞豪門以飛機運送哈巴狗吃的牛肉，災民們則啃樹皮草根，這又怎麼能算公平？

窮家有一傭人，替人工作十餘年，依然兩手空空，衣着不全；每天唸唸有詞：有錢人怎樣，沒錢人怎樣。大家說他神經有點失常，但這又是誰的罪過？

蜂刺集

談改進莫忘自己

◆有些人批評世事，口頭禪總是說「中國人怎樣？」好像他老先生把自己忘記計算在內了。

◆「中國人」確有許多缺點，要改進可不要忘了自己！

◆警局統計室發表登記娼妓的數字，每月有得增加，未登記的還不在內。聽說近來上海有許多妓院新開，都是向蘇杭常錫等地招來了一些窮苦女人以應市。

求歌業慎防倒風

·歐陽海·

◆夏天行銷於工廠區的玄色旗袍，前幾年是盛貨生紡，今年由大部分是廣東雲拷的了。雲拷比生紡貴，所以然者，據說是受了二萬三千五百倍的生活指數所賜。

◆青島有難民，迫於飢餓而搶麥，被人毆斃，鳥固為食亡，人也為食而亡了。

◆端節近，工商業又逢危機，廠商已陸續有要求歇業停工者。

◆但願不會擴大形成為嚴重的「倒風」。

◆即可見農村破產消息是真實的。

◆所利得稅查賬事，財部還堅持不肯放棄。該國當順乎民情，我覺得「官腔」越少越好。

◆北平物價大漲，關係東北游資入關之故，而游資入關則為了戰局，如果安定，當不致那游來游去作怪了。

總算福氣人　·君翠·

把思想引入正途

·翰章·

（青年修養）

青年們對於思想訓練是頗為重要的，近年來，思想的控制，以及促進健康，幸福等，已逐漸為人研究與重視，思想訓練的可能性是無限的，而也所產生的後果是永久的。可是，能努力指導思想入於有益之途的只有少數人。大多數人反而將一切事情聽之於機會，或者命運。對這些環境，如果沒有對抗力量，我們的心理的活動，是會受到打擊和變化的。

每一個人，不論怎樣無知，怎樣未受教育，怎樣忙碌，在內心中，總一定有着一切需要的東西，有着不同的責任，我們的手裏，有着不同的要解決的問題，但進行的程序，大家都是一樣的。我們天性的力量，要是我們不予以好好的運用，而產生美麗，和諧，快樂與成功，那我們就像是一個大傻瓜了。

一塊雕刻的璧子，被握在劣工的手裏，會使可愛的雕像受到損害，握在良工的手裏，便一定會目光專注，仔細的雕下去，以底於成功一件完美的佳品。我們也應該做此，來雕鑿我們的性格，改造我們的環境，完成我們的人生，我們要孜孜不息地去得到我們所需要的東西。

但我們所必要注意的：便是我們能將一件工具暫時放在一旁，不去運用它。而思想則隨時隨刻要用它來做一些事情，我們必須時時刻刻思想，便是對於自己的雕鑿，可以加入人生的一部份。不過，在雕鑿之初，我們必須認定一個正當的標的。一每一思想，均須向着正當的方面，假使思想正當，那麼我們的性格才純正，人生才完美，一生就永遠不會遭遇重大的失敗。

利之則來害之則去

·應天順·

看了料瓶業，針織業等一百三十九家同業公會為了「三十六年度所得稅」，採用標準額徵辦法，免除管稅查賬一的公告，深深覺得「現下國內危機四伏，蓋一政之所興，在順民心，一政之所廢，在逆民心。」誠如現在上海直接稅局的作風，大有變本加厲之勢，違民意於不顧，令人惘然於今日人民是否尚為人所重視？豈不知「民利之則來，害之則去，民之從利也，如水之就下，於四方無擇也。」倘實欲逼老百姓到走頭無路，而至於「於四方無擇也」的時候，那還成怎樣的局面？商民都驅下來了，更到那裏去獲得稅源？

現在大部份的工商業，正是敵偽摧殘壓迫剩餘下來的一點枯特敗葉，培養向榮，尚須煞費苦心；豈又不幸逢此通貨膨脹局面，處於重稅之中，怎再經得起抗剔苛求呢！就像筆者的一個小小事業，早已遭根拔起，提早犧牲，相信定有不少同樣情形，可能繼往開來的發生。誠然，國家治理衆人之事，終得要靠財政，國家的財政，終得要靠賦稅，觀於現在的情形，一時固難談減輕捐稅的話，但在萬分艱苦中掙扎着的小商民總巴望「簡化手續，減少稅目」的目的能夠達到。蓋如此者能免除「擇肥而噬」一而國庫庶幾得充也。

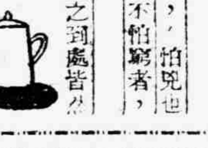

何必充胖子！

·思思·

面子觀念，自有其環境的因素，上海人穿的破爛就算沒有面子，窮鄉僻壤就不會如此苛求。

曾看見一篇文章說：如今舞場的生意也寥落，有好些支持舞場繁榮的豪客，晚上胡天胡地，一擲千金無吝色，上半天則到處「別頭寸」，彌補虧空，如果不充胖子，又何必要打腫了臉呢？

有一位朋友，替人家做夥計，打算結婚了，一筆結婚費用，籌措得焦頭爛額，做衣服，買傢俱，定禮堂，……我說：為甚麼不節省一點呢？他說：沒有辦法，為了面子呀！自己家裏不肯含糊，女家尤其不肯含糊，於是祇好打腫臉。

這種浮腫的胖子，我們隨處可見，破落人家尤其苦於支撐「門第」，我甚至覺得我們的國家有時也在充胖子，那悲哀，唯有自己明白。然而又幾多人能平空擺脫面子觀念呢？

拆台

·徐文短·

從前工商界中，做夥計的，就很巴結，如果有一個比其他的人不巴結的話，就有歇生意之虞。現在不對了，夥計們結了團體，可以向老闆作種種要求，老闆不能歇夥計的生意，所以巴結二字，現在似乎談不到了。

現在即使不怠工，在平日，多少總會有一些怠工意味，往往對工作敷衍了事，以為老闆無法歇他，他就有恃無恐。

這種事實，已很普遍，少數夥計們且在拆台，其實，自己亦在台上，拆的還是自己的台，可惜目光短的人，只看見眼前。

蹉跎復蹉跎

·施文·

在學校裏唸書的時候，對計劃特別感到興趣，新年有「今年的計劃」，學期開始有「本學期計劃」，春假有計劃，暑假有計劃，寒假也有計劃，甚至每星期都有計劃，工作的項目寫了一大堆，好像連一分一秒時間都不肯浪費。結果呢，計劃擬訂就沒有下文，一天一天蹉跎下去，蹉跎復蹉跎，終至一事無成，計劃縱美麗，也祇剩了紙上空談。

如今我看見各種大小會議，也有各式各樣的計劃和決議，但是會開過了，計劃訂過了，報上熱鬧過以後，一切化為公文旅行兜圈子，這裏說有困難，那裏說有問題，也是蹉跎復蹉跎。

魯迅晚年自感精力衰頹，生命怕不會長，每有計劃，總是自勉：要趕快做。

「趕快做」，確是箴言，做一分是一分，做一點是一點，今天唸一章書，唸一節書，比你宣佈明天要唸一本書，下星期要唸十本書強得多，唯有因循苟且的人才說：今天反正玩了吧，明天再說。

◆◆◆

點滴

·惕·

◆生活指數凍結，職工愁苦，生活指數解凍，廠商愁苦，但是兩面不討好的東西：

◆參，翅，燕窩，因無外匯入口許可證，不能進口，不錯，飯米倘有問題，何用這什麼補呢

人與羊

·趙國瀾·

澳洲贈我的綿羊，因水土不服，用飛機運往蘭州，據說已有四百頭全部運送完竣了。我們讀到這段消息，不禁感慨系之：

綿羊因水土不服，用飛機「運來運去」，綿是好生之德；可是回顧戰區裏的難胞，他們因無家可歸，正擱了要兒「逃來逃去」的當口，為什麼不發些慈悲，把他們帶到得以安生的地方去呢？

同樣來去，天地各別，生為亂世民，何不化為羊？

京遊隨記

抵京之夕，友人為余洗塵於康樂園，園地寬敞，亦有聲樂，余趁空赤（有聲）蓬池，聊佐清唱。電炬通明，間以霓虹，但工役尚在打燃汽油燈一一高懸，吾初甚不解，俄而電火熄滅，仰仗汽燈，紫綠霓虹，現時告

滅，燈光背影，又復憧憧，餘興之餘，亟欲歸旅邸，暗中行進，頗感不便，至則滿地皆為瓦碗，儲豆油燃燈心，澆諸瓦碗，腳，點點幽明，猶如燐火，入室亦然，殊不能耐，友乃告余謂：「京市每晚分區斷電，適輪及此，為今之計，宜赴[illegible]前。」一遂驅車前往，沿途店肆，暗中營生，若入鬼市，惟越區則光明如白晝，至秦淮河畔，已遊人如織，繁一熱鬧，蓋皆議趨亮處也。自是而後，縱苦京匝旬，夕惟先詢何區未斷電，方作某處遊，然每當歸寢，必經暗路，牛明不減，京城亦遂有了雨重人何來。·盛行·

血要流得光榮！

·鐵真·

流血是我們所長，流血是怕人的勾當，抗戰時，是為爭生存不得不流血，勝利了，為什麼又要盡力流血？血是營衛健康的，流了不能復返，非到不得已時，或有相當代價，血才值得一流！

葡萄牙殖民部長杜亞德，對澳門代表團稱：葡萄牙如不在澳門灑地流血，決不以澳門歸還中國。澳門原是中國的，我們寶貴的血，但求到不得不流時，也只好流了，以流血還流血，但求流得光榮。

父子之間

·秋譯·

約翰現在已四十五歲，是成名的律師，但時常像孩子一般，在他八十歲父親的醫院內到處走動，幫助他父親慰問病人。這裏是美滿人生的一節：

當約翰十四歲時，感到家庭生活之味，因父親全神貫注於醫學上的工作，很少時間去顧到兒子，於是他預備出走，想到墨西哥去尋找他的命運，當他整理東西，包裹衣物時，父親却急促地走了進來：「快些，孩子，許多醫生，專家，和醫學生都在手術室裏等待我試驗局部麻醉，這是一個最好的機會，使他們知道我的局部麻醉方法，是像我所說一般的有效，我要給你割去你牙床裏的小瘤。」

約翰很能順從親心，便跟了他父親走向手術室，所以他並不嚴重，表演和證明局部麻醉的功效，時約翰並不反對，祇感到這是父親特地留待機會到他的可貴的紀念。

約翰愉快地說：「各位，現在我講解室和手術室坐滿了人，老事實來證明我的局部麻醉，病人是我的兒子，他右耳下生瘤，預備用局部麻醉法割去。」

約翰對他父親的信心是堅強的，但在皮下注射之後，感到異樣，一陣是當他父親用刀劃開皮膚時，他尖銳的火燒般的疼痛，簡直要使他跳起來，他知道事情是弄錯了，麻醉藥劑並沒有像以前般的起着作用。但想到試驗如果成功，對於他父親有了學術上的成就和個人的滿足，同時也許薪給可提高，因此約翰屏住呼吸，閉了眼，祇表示平靜，一定要不給人看出他感覺疼痛，即使是父親，也不讓他知道，終於看護把他帶出了手術室，他坐下來，閉了眼，在苦痛中默想，他快要離開家，此時忽覺肩上有人輕輕地撫摸，睜開眼看時，原來是他父親：「孩子，痛苦是不是？」

「你知道的嗎？父親。」

「知道的，可是太遲了，除了硬着完畢手術外，再也來不及其他的補救，看護們把藥劑用錯了，你像英雄般的忍受痛，我因此而覺得驕傲，我感謝你，孩子，現在讓我帶你回去。」

一股光榮和尊崇，交流在父子的情緒間，回到家裏，父親把孩子服侍睡下，在旁邊坐了下來，看到已整理好的行裝，即慈祥地說：「孩子，你預備一次旅行嗎？」約翰注視着他父親，靜靜地說：「能不能帶我一塊兒去，」「我要在一次旅行，但是不在現在。」

人性的融會

各地經濟

星島米漲樹膠跌　經濟問題日趨嚴重

吃的東西貴產品不值錢　華僑在英美鬥法中遭殃

五月是多事的月份，今年的五月也給星洲帶來了兩個嚴重問題，它不但威脅着馬來亞的工商業，阻礙了馬來亞人民的生活，這兩個問題：一是馬來亞米價的飛漲，一是全馬人民依為血液的樹膠價狂跌，這兩件事運在同時發生，已經不僅是商場上的問題，而是馬來亞的整個經濟問題了，茲將其情況，分別報導於後：

米價飛漲與人民生活

（星島通訊）

星洲米市，近兩月來已趨於安定，人民生活指數也逐漸降低了，但是五月上旬，米價却開始動盪，逐漸向上高升，這是由兩個因素的刺激而來的：（一）是仰光米私米的來源斷絕，為什麼會突然斷絕呢？這一方面固然是因為仰光政府，嚴厲防止走私，以致來途困難的結果，但另一個原因却是星洲當局對由吉里汶走私入星洲的仰光米，採取嚴密監視所致，過去仰光米走私，都由吉里汶起卸，先在該地開始，或運往蘇島，或運入星洲，至其運入星洲的辦法，多數是假借百分之三自由米的名義，混過海關的檢查，但近來星洲當局對仰光走私米的內幕，經已洞悉，轉而採取嚴密監視，因此吉里汶方面的仰光米便無法輸星。（二）在仰光米不能運星，本坡米源告缺的同時，又傳來了政府將減少配米的消息。市面上，人言紛紛，一時人心彷徨不安，政府當局對市面流言種種傳聞，不加承認，也不加否認。在這兩個刺激之下，馬來亞內地商人紛紛來星辦米，同時，本坡買客，亦頓見踴躍，米市顧客之盛，為數月以來所僅見。因此米價一再扳漲，到本月十五日，政府減配米的傳說終於證實了。星洲與馬來亞聯邦正式發出了佈告，說是因國際緊急糧食會議發出關於本年下半年內米糧供給可能減少的警告，決從五月十九日起實行削減全馬市居民配米，本坡即每週男子由二斤減至一斤半，女子由二斤減至一斤十二兩，小童由一斤減至十二兩，……又被減除了。至此由二月三日起市配的數量，……大家都恐怕以後米價更形大漲，紛紛搶購，米價由八十餘元一躍十餘元，衝破了百元大關。自此，扶搖直上，至十七日已上漲至一〇三元，半月之中，米價上漲了百分之廿八以上，這當然大大地影響了全馬居民的生活。現在一般人對於減配米糧的問題，是因為政府考慮了整個情況而決定，並不什麼意見，但在減配米糧之後，對仰光米的絕跡，則深表惋惜，據說：吉里汶方面所存的仰光米為數甚多，因為星洲不能輸入，銷路滯塞，兌價下跌，現每担不過四十五元，比本坡低廉百分之四十以上。仰光米這時如能及時運星，當可抑止米價的飛漲。同時也希望全馬米價能作一好好的調整。據馬六甲消息，馬來亞西，沿海貨倉存米，甚為充足，……即使米糧斷絕，也可支持一年，……馬六甲河邊政府米倉……

堆積如山，有些已經開始在腐敗中。麻坡方面米倉也已充塞到不能再收容，以致一艘由星洲運米前往的米船，無法起卸，轉而要求馬六甲收納，而馬六甲方面反不表示歡迎，政府如能迅速想法增加來源，這種由減配而刺激起之米價，是不難抑平下去的。

樹膠慘跌與華僑經濟

本坡樹膠市價，在上月初，因美政府宣佈由四月一日起恢復天然樹膠的自由買賣後，曾一度轉好，一號煙花膠每磅叫價至五角，現貨成交兌至四角六占半，但是在開始自由買賣的時候，美當局却將他存有的三十萬噸存貨中拋出四萬噸到市場上，市價立即牽跌，

轉弱，到五月份，美政府又拋出了第二批樹膠，為數十一萬噸，比上次多了二倍，美國廠家，一時觀望，不欲急急採買馬來亞樹膠，本坡代理商便乘機抑低市價，同時，樹膠貨主，見情勢突變，把握不定，一時手忙腳亂，市勢便更趨惡化，在本月第一週內，週始一號煙花價為四角三占三打里，週末降至三角九占，下跌四占三打里，二號花則由四角二占三打里，降至三角八占，亦下跌了四占三打里，此後，急轉直下不可遏止，至十五日由於紐約，倫敦兩處俱告報升，本城市價也稍見回漲，一般膠界人士，方始稍感放心，誰料這回漲僅是曇花一現，即告消逝，十六日紐約來電報跌四分之一仙，倫敦也報跌半打軍，本城市價又被牽跌，一日之中起波伏狀態，是日盛價一號煙花數每磅三角四占七打里，二號煙花包落水底，角五占七打里，較比月初也下跌了七占六打里。馬來亞樹膠之下跌，對整個馬來亞經濟的繁榮，實有莫大的影響，馬來亞人民的唯一出產品，是樹膠和錫，最後錫業未復員，人民祗靠依靠樹膠為唯一的收入來源，也是唯一的營養之源，樹膠價格的低落，變成馬來亞經濟的晴雨表。現在如此樹膠價跌，不但使樹膠植家及存膠商担心，而對一般民購買力及工商業都有影響。這次樹膠跌價的原因，各專家的意見不同，但大都是認為並非由於供過於求所致，而是由於美國方面故意壓低價格所致，一如它壓低中國土產市價。美國這樣做法，主要原因不在於經濟，而在於政治，在最近的國際貿易會議中，很明顯地看出不過是英美的鬥法，英國顯然在竭力掙扎，使它自己不會成為美元的附從，「不顧美國的諸鼻衡準英帝國的花園」一由此則美國運用金元的壓力迫使英國就範是必然的事。假如美國不購買馬來亞的樹膠，則英國要減少一大筆美金的收入，只好向美國低頭，這也許是美國的一種打算。所以，一般商人認為美國停止購膠，不過是一時外交手段，不會堅持長久，據紐約的樹膠會的估計，美國一九四七年樹膠消費，約一百二十萬噸，在一二月份消費已達八萬六千餘噸，由馬輸美之樹膠，一月份約一萬八千餘噸，二月份為一萬八千四百三十六噸，三月份為三萬四千五百二十四噸，加上美國存有的三十萬噸合計也不過三十六萬七千八百噸左右。而從馬來亞以外地區輸入的，數目又極少，要由馬來輸入，大部份還至少要入六十萬噸以上，以故人民都認為英政府應和美國交涉，早日打破僵局，以便繼續輸出樹膠，同時對樹膠價的限價，要合理的處置。眼光遠一點的，認為華僑資本處於中間商的地位，不能獨立，前途非常危險，美國然更低跌，馬來亞經濟前途，實不堪設想（卓敏）

荷印通訊……

密雲不雨的荷印貿易

荷印局面談談打打　窒息貿易苦煞華僑

啓源

自三月廿五日井里汶協定簽字後，一般人都以為戰後十九個月來的荷印糾紛，可從此結束，和平恢復，自去年多荷方宣佈今年僑商，尤其是久受困扼的我們，可獲解放，而大感失望之後，「有生意做」了，即印尼之協定既簽字，即世界市場所需要之貨物，短期內即可大量輸出。荷蘭總督穆克氏當時亦稱：荷方於井里汶協定簽字的時候，除強調荷印雙方經濟合作之必要外，並希望東印有安定之秩序與政治合作，俾獲得美國之投資，以解決東印之經濟困難。之後，印尼經濟部長顏尼也宣布東印十年經濟計劃，俾在爪哇及蘇門答臘實行半社會主義經濟，以提高五千五百萬人民的生活水準，當時東印居民誰不興奮？尤其是「兩邊不討好，有苦無處訴」的華僑，頗有「如釋重負，如逢赦刑」之感，但「世故」較深的人，總還不免有點担心，尤其是印尼經濟部長顏尼於宣佈十年經濟計劃之時，表示在陸軍，教育，財政，關稅，以及農，工，運輸等公用事業，均可任命外國顧問；但荷蘭或任何其他國家，對於顧問之任何其他方面，固所在多有，而印尼供給，或對新共和國經濟生活之壟斷，在荷蘭方面，對東印經濟，仍意蘇加諾政府與荷蘭妥協而心懷不滿的人，亦大不乏人，因而「世故」較深的人，於井里汶協定簽字之後，便用疑懼的目光，注視荷印雙方經濟談判，在談判中，荷方對印尼當局未能無條件保障，印尼總統蘇加諾聲明其主權，表示不滿。印尼國內之外國產業與原料，發還共和國境內之外國產業與原料，對荷方主使設立東印尼西亞國，支持爪哇西部巴士丹建立自由國，和允許西婆羅洲自治等之行動，一再指摘，認係荷方對東尼采取分而治之的陰謀之表示（未完）

出口船期表

船名	公司	往何處	起椗日	停泊地
華聯	中聯	基隆	十七日	
梅格將軍號	總統	舊金山	十七日	前日郵碼頭
戈登將軍	總統	香港	十八日	虹口碼頭
湖北	太古	香港	十八日	前法外灘
茂生	怡和	香港	廿日	
中興	中興	基隆	廿二日	
盛京	太古	香港	廿二日	同上
勳朋	法郵	香港	廿二日	
倫加	渣華	香港爪哇	廿七日	
平興	中興	天津	廿八日	
Olima Bear		香港橫濱舊金山	廿八日	
Luxembourg V.		同上	十九日	
Coursen		紐約波士頓菲城	廿一日	
F. Bo chard			十六日	
Eastern		香港澳大利亞	十六日	
Meigs將軍	總統	舊金山	十五日	義泰興碼頭
渣華郵船	渣華	香港爪哇	十八日	
Andre Lebon	法郵	香港馬賽	十七日	外灘
江泰	招商	九江漢口	十七日	
[illegible]瑞	招商	天津	十七日	
長城	福民	天津	十七日	
[illegible]新	華商	寧波	十八日	

進口船期表

船名	公司	何埠來	到埠期	停泊地
利生	利生	海門	十七日	外灘
大來	鼎泰	基隆	十七日	
安康	安和	九江漢口	十八日	
江靈	華商	寧波	十七日	
江蘇	泰昌祥	寧波海門	十七日	
鴻大	大達大通	九江漢口	十七日	
大豫	大達大通	九江漢口	十七日	
穿山	穿山	定海溫州	十八日	
海聯	中聯	重慶	廿一日	
印度郵船		西雅圖	下月廿六日	
奧里賈郵船		香港馬尼拉	下月廿二日	
漢陽	太古	香港	廿日	舊法外灘
戈登將軍	總統	舊金山	十七日	
湖北	太古	天津香港	十七日	舊法外灘
茂生	怡和	香港	十八日	
芝雅倫加	渣華郵船	爪哇	十八日	
安特勳朋	法國郵船	香港	十九日	
漢陽	太古	香港	廿日	舊法外灘
盛京	太古	香港	廿日	同上
中興	中興	基隆	廿日	
美國郵船		西雅圖	卅日	
中國郵船		香港馬尼拉	廿一日	

今日遊藝節目

共舞台　好消息！　老牌白蛇傳　第八集　七劍十三俠（今夜獻演）

中國大戲院　太平天國（三集）　忠和孝　民族革命中的悲劇

天蟾舞台　唐韻笙　趙曉嵐　拾玉鐲　法門寺　大代審

黃金大戲院　李麒麟　高盛麟　徽欽二帝

大舞台　今晚獻演　五集荒江女俠　門空中　魔王盤旋　白玉蛇　水牛剎　巨人

滬光　美豔　美藝五彩（萬民歡呼）
大華　親王　彩色鉅片
大上海　啞女劫
新光／巴黎　76號女間諜　麗鄔　珠　主演
金門　蝴蝶夢
金城／金都　粉紅色的炸彈　顧蘭君主演
西海　裙帶風
國聯　海陸空緝拿走私黨
蓬萊　獸國神劍
東海　神鎗手
皇后　迎春曲
上海　郎心如鐵
亞蒙　會師柏林

國泰　失去的週末
大光明　飛行太保
美琪　誘惑
南京　雙虎將
麗都　潛艇37號
杜美　悲多汶樂府
滬山　不了情
山西　火燒原野
滬東　海潮（慾）　歐陽莎菲主演
嘉興　描金鳳
百老匯　裙帶風
泰山　鬼戀
滬西　李阿毛與僵屍
浙江　今天三場